

Naunhofer Nachrichten



Naunhof

Grünes Herz im Partheland

Ausgabe 09 | 04. Mai 2024
34. Jahrgang | Zweimal im Monat

Amts- und Mitteilungsblatt der Stadt Naunhof mit den Ortsteilen
Ammelshain, Erdmannshain, Eicha, Albrechtshain, Fuchshain, Lindhardt



Naunhof Aktuell

Am 25. Mai ist Frischemarkt mit Bürgerfrühstück auf dem Sommermarkt – Anmeldung noch bis zum 17.05. möglich



Kitas | Schulen

Grundschule Naunhof: Herzklopfen und Kribbeln im Bauch – Vorlesewettbewerb der Grundschule



Tourismus | Veranstaltungen

„Kay Ray Show“ – Comedy mal anders in Naunhof am 01. Juni 2024 im Bürgersaal im Stadtgut

Soziale Infrastrukturprojekte gehen voran



Über die Krise des Waldbades hinaus sind viele Projekte der sozialen Infrastruktur Naunhofs auf einem guten Weg. Der Spielplatz der Grünstadt steht kurz vor der Eröffnung, wozu ich Familien herzlich am 08.05. um 16:00 Uhr einladen möchte. Nach vielen Umwegen ist nun zwar mit Verspätung, jedoch großem Mehrwert für die großen und kleinen Besuchenden, eine vielfältige Spielplatz-Welt entstanden.

Durch bewilligte Fördermittel für das Projekt „Bildungs- und Bewegungsgarten Ascheberg“ wurden am 10.04.24 die Weichen zu einer weiteren Altlastensanierung und Renaturierung im Stadtgebiet gestellt. Die zahllosen Naturbildungsorte sollen auf 14.800 m² nicht nur für Schülerinnen und Schüler, sondern für die gesamte Bürgerschaft Orte der Naturbildung, der sozialen Be-

gegnung und einen weiteren wichtigen Beitrag zum Klimaschutz bilden.

Ein großer Schritt hinsichtlich des Ausbaus sozialer Infrastrukturen ist der kürzlich vom Stadtrat beschlossene Neubau der Turnhalle für die Grundschule Naunhof in der Ladestraße, welcher sich indessen in der konkreten Bauplanungsphase befindet. Außerdem sind diverse, verkehrsberuhigende Maßnahmen, wie eine Markierung der Parkflächen in der Schulstraße oder eine bauliche Einengung zum Schutz unserer kleinsten Schülerinnen und Schüler auf den Weg gebracht.

Andere Schulen haben ebenso Grund zur Freude, beispielsweise bekommt die Oberschule ihre langersehnte neue Lehrküche, welche in den Sommerferien eingebaut werden soll.

Zu kalkulieren sind für jede Projektidee aber nicht nur finanzielle, sondern auch personelle Ressourcen, die über

das Pflicht-Maß hinausgehen müssen. Denn nur so kann aus einem regulären Betrieb und Erhalt ein konkreter Aufbau und Ausbau von sozialen Infrastrukturen in Naunhof und den Ortsteilen werden.

Ihre Bürgermeisterin

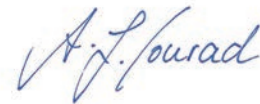

Anna-Luise Conrad

Titelfoto: Waldbad Naunhof in der Saisonvorbereitung im April 2024

Impressum

Naunhofer Nachrichten Amtsblatt und Stadtjournal der Stadt Naunhof mit den Ortsteilen Ammelshain, Erdmannshain, Eicha, Albrechtshain, Fuchshain, Lindhardt **Herausgeber:** Stadt Naunhof, Verantwortlich für den Amtlichen und Nichtamtlichen Teil: Stadt Naunhof, vertreten durch die Bürgermeisterin **Redaktion:** Kristin Degen, 034293 42-117, degen-presse@naunhof.de **Verantwortlich für das Naunhofer Stadtjournal und Anzeigen:** SÜDRAUM-VERLAG, GB im DRUCKHAUS BORNA Abtsdorfer Str. 36 | 04552 Borna | Tel.: 03433 207329 | www.druckhaus-borna.de **Produktions- u. Verlagsleitung:** Bernd Schneider (V.i.S.d.P.) **Gesamtherstellung:** DRUCKHAUS BORNA (Alle Rechte liegen beim Herausgeber. Für die Beiträge zeichnen die Autoren.) **Fotos:** Adobe Stock, fotolia, pixabay bzw. die entsprechenden Autoren und Auftraggeber

Auflage: 5.500 Exemplare kostenlos in die erreichbaren Haushalte und Firmen der Stadt Naunhof mit den Ortsteilen Ammelshain, Erdmannshain, Eicha, Albrechtshain, Fuchshain, Lindhardt; zusätzliche Exemplare erhalten Sie bei der Stadtverwaltung Naunhof oder beim SÜDRAUM-VERLAG.

Ausgaben Nummer: 09/2024

Ausgabe 10/2024 erscheint am 18.05.2024, Redaktionsschluss der Stadtverwaltung ist der 07.05.2024, Anzeigenschluss ist der 06.05.2024.

Inhaltsverzeichnis

Worte der Bürgermeisterin	02
Titelthema	03
<i>Waldbad 2024 geschlossen?</i>	
Naunhof Aktuell	04 – 06
<i>u. a. Der ADAC Autocheck kommt</i>	
Aus dem Rathaus	07 – 08
<i>u. a. Aus der Einwohnermeldestelle – Längere Lieferzeiten von Reisepässen</i>	
Öffentliche Bekanntmachungen	08 – 18
Kitas Schulen Vereine	18 – 21
<i>u. a. Kita Waldwichtel – Zuckertütenfest und Abschlussfahrt der Waldwichtel-Schulanfänger/innen</i>	
Tourismus Veranstaltungen	21 – 23
<i>u. a. „Alice im Wunderland“ – Vorstellungen der Theatergruppe des Freien Gymnasiums Naunhof</i>	
Wissenswertes	24
<i>Wo finde ich Hilfe?</i>	
Naunhofer Stadtjournal	25 – 40
<i>Hier finden Sie interessante Beiträge und Themen aus Wirtschaft, Kultur und Vereinen (Verlagsveröffentlichung).</i>	

Waldbad 2024 geschlossen?

Ohne Dich machen wir nicht auf

Keine Fachkräfte für Bäderbetriebe und Rettungsschwimmer – keine Saison 2024 für das Waldbad Naunhof. So einfach diese Rechnung ist, so erschütternd ist sie für uns alle.

Jetzt brauchen wir jede Hilfe, Ihre Hilfe! Leiten Sie unsere Notlage weiter, suchen Sie mit, werden Sie selbst Rettungsschwimmer/in in Ihrem Naunhofer Waldbad.

Für die Saison von Mai bis September 2024 sind folgende Stellen noch offen:

- **Fachkräfte für Bäderbetriebe (m/w/d)** in Teilzeit
- **Rettungsschwimmer (m/w/d)** in Teilzeit
- **Minijob Rettungsschwimmer/Wasserwacht (m/w/d)** z. B. für Schüler/innen auf 538€-Basis

Die tägliche Arbeitszeit im Waldbad richtet sich nach einem Schichtplan. Im Rahmen des Schichtplans ist auch Wochenend- und Feiertagsdienst notwendig, um die Öffnungszeiten des Waldbades abdecken zu können. Geleistete Mehrarbeitsstunden werden auf einem Zeitkonto gutgeschrieben, sodass diese bei schlechten Witterungsbedingungen und vorübergehender Schließung des Waldbades abgefeiert werden können (Minijobber ausgenommen).

Das klingt spannend? Dann bewerben Sie sich jetzt. Ohne SIE wird das Waldbad 2024 nicht öffnen können. Bitte helfen Sie mit!

Erfahren Sie mehr zu den Stellen für das Waldbad auf unserer Webseite www.naunhof.de.



Vorbereitungen laufen auf Hochtouren

Baulich ist das Waldbad dennoch vorbereitet, um termingerecht am 15.05.2024 zu öffnen. Die Technik ist fertig, die Becken mit Wasser gefüllt, alles ist geprüft und abgenommen. Auch für die Gastronomie wurde ein neues Konzept etabliert sowie ein neuer Pächter gefunden.

Alles ist bereit, die Badesaison zu starten. Jedoch sind der tatsächliche



Umfang und Zeitpunkt der Öffnung aktuell unklar, da mit unseren 3 Badeleitern allein weder die Öffnungszeiten, die Aufsichtspflicht noch die Rettungsfähigkeit abgedeckt sind. Aktuelle Informationen entnehmen Sie bitte unseren Medien.



Die finanzielle Schiefelage

Die neue Benutzerordnung einschließlich der nach 10 Jahren erstmalig geänderten Eintrittspreise mit dem Beschluss des Stadtrates vom 01. Februar 2024 war der erste Schritt gegen das finanzielle Missverhältnis. Die Erhöhung beläuft sich von 3,50 Euro auf 4,50 Euro für die Tageskarte Erwachsener und von 1,50 Euro auf 2,50 Euro für Kinder und Jugendliche bis 18 Jahre sowie vom Preis für eine Saisonkarte für Erwachsene von 72,00 auf 90,00 Euro und dem für Kinder von 38,00 auf 50,00 Euro. Beim Kauf einer Saisonkarte bis einschließlich 15. April eines Jahres verringert sich der Betrag um jeweils 3,00 Euro. Die neue Benutzerordnung ist unter folgendem QR-Code abrufbar:



Dennoch stehen diese Einnahmen von rund 80 Tsd. Euro (2023) eklatant gestiegenen Ausgaben von rund 101 Tsd. Euro (2023) gegenüber, kumuliert aus der Unterhaltung von Gebäuden und Außengelände/Pflege der Bäume, der Kosten für Wasseraufbereitung, Kontrollen und Wartung, Energiekosten und letztlich Personalkosten. Somit sind weitere Maßnahmen und Schritte notwendig, um perspektivisch diese Schiefelage auszugleichen.

Sie können bei der Suche von Fachkräften unterstützen. Bleiben Sie uns anschließend als Gast herzlich willkommen, auch bei nur 24 Grad mit Wolken. Schwimmbad-Pommes schmecken bei jedem Wetter! Wir freuen uns auf Sie.

Die Stadtverwaltung Naunhof informiert auch über Instagram und Facebook und die Partheland App:



Fördermittel für Projekt „Bildungs- und Bewegungsgarten Ascheberg“



635.200,00 € bekommt die Stadt Naunhof in Zusammenarbeit mit dem Freien Gymnasium Naunhof aus dem Haushalt

des Bundestages für das Projekt „Bildungs- und Bewegungsgarten Ascheberg“, welches die Renaturierung mit Begrünungsmaßnahmen, die Erstellung eines Teichbiotops und zahlreicher Naturbildungsorte auf 14.800 m² am „Ascheberg“ vorsieht.

Der Haushaltsausschuss des Bundestages hat am 10.04.2024 knapp 200 Mio. Euro für Projekte zur Förderung des kommunalen Klimaschutzes freigegeben. Mit der „Förderrichtlinie für Natürlichen Klimaschutz in kommunalen

Gebieten im ländlichen Raum“ fördert das Bundesministerium für Umwelt, Naturschutz, nukleare Sicherheit und Verbraucherschutz (BMUV) Projekte auf möglichst großen öffentlichen, nicht wirtschaftlich genutzten Flächen. Besonders förderwürdig sind dabei investive Maßnahmen und solche, die Synergien zwischen dem Klimaschutz und dem Erhalt oder der Stärkung der biologischen Vielfalt erzeugen.

Weitere Informationen zum Projekt folgen.

Der ADAC Autocheck kommt

Mitglieder und Nichtmitglieder können Bremsen, Stoßdämpfer oder Ladezustand der Batterie ihres Fahrzeugs kostenlos beim ADAC Autocheck prüfen lassen.

- ▶ **Wann:** 23. Mai bis 24. Mai 2024
- ▶ **Wo:** Marktplatz in Naunhof
- ▶ **Prüfzeiten:** von 10:00 bis 13:00 Uhr und von 14:00 bis 18:00 Uhr

Mithilfe der modernen Diagnosetechnik im Prüfmobil können Mängel am Fahrzeug schnell entdeckt werden.

Die Kollegen vor Ort testen Bremswirkung und überprüfen die Funktion der Stoßdämpfer. Weiterhin erfährt der/die Besuchende den Ladezustand der Batterie oder den Zustand der Bremsflüssigkeit. Die Messergebnisse erhalten Fahrzeugführer/innen als Computerausdruck zum Mitnehmen und Abheften. Mit diesem Prüfbericht und einer entsprechenden Beratung durch den Prüfer können Fahrzeughalter/innen bei Bedarf einer Werkstatt einen gezielten Reparaturauftrag erteilen.



- ▶ **Weitere Informationen unter:** adac.de/pruefdienste

Neue Ansprechpartner/innen im Rathaus

Folgende neue Mitarbeiter kümmern sich künftig um Ihre Anliegen:

Eigenbetrieb Wasserversorgung Naunhof:



Herr Christopher Hocks

Tel.: 034293 42-153
E-Mail: hocks-wasserversorgung@naunhof.de
Technischer Mitarbeiter

Bauhof:



Herr Eric Sven Berthold

Stellvertretender Bauhofleiter

- Kontrolle, Reparatur, Erneuerung und Pflege der Spielplätze
- Wartung und Pflege Stadtmöbel aus Holz
- Reparaturen und Instandsetzung von städtischen Gebäuden und Inventar
- Winterdienst

Bauhof:



Herr Stev Lohmann

- Reparaturen und Instandhaltung von Fahrzeugen, Mähetechnik und Geräten
- Schlosser für Schweißarbeiten
- Reparaturen und Instandsetzung von städtischen Gebäuden und Inventar
- Winterdienst

Die nächste Ausgabe der Naunhofer Nachrichten erscheint am 18.05.2024.

40 Jahre Galerie Kugel mit außergewöhnlicher Vernissage gefeiert

Am Mittwoch, den 17. April 2024 um 19:00 Uhr eröffnete in der Galerie Kugel im Naunhofer Rathaus die Ausstellung ANS LICHT mit Werken von Margarethe Freudenberg (1876 – 1939). Margarethe Freudenberg wurde in Berlin geboren und lebte von 1919 bis 1939 mit ihrer Familie in Naunhof. Die Ausstellung zeigt eine Auswahl von Porträts, Landschaften, Stilleben und floralen Motiven. Ihre Urenkelin Almut Koch kuratierte diese besondere Ausstellung und brachte Licht in das Leben, Wirken und die Werke ihrer Urgroßmutter.



Im Rahmenprogramm dieser speziellen Ausstellung finden Interessenten noch weitere Angebote:

Freitag, 24. Mai 2024

10:00 – 14:00 Uhr: Schreibworkshop „Vom Schatten ins Licht – Das Werk der Künstlerin Margarethe Freudenberg“ mit Dr. phil. Amelie Mahlstedt, Zertifizierte Leiterin für Schreibwerkstätten, Kreatives Schreiben und Biographie-Arbeit (EAG-FPI), Anmeldung bitte bis zum 23.05.2024 bei der Frauenkultur

Leipzig e.V., unter hallo@frauenkultur-leipzig.de oder 0341 2130030. Max. 10 Teilnehmer/innen., Teilnahmegebühr: 25,- | 20,- Euro ermäßigt

Dienstag, 11. Juni 2024

16:00 Uhr: Führung durch die Ausstellung

mit Beate Rebner, Urenkelin der Künstlerin (Eintritt frei), um Anmeldung in der Touristeninformation Naunhof wird gebeten: tourist-information@naunhof.de, Tel. 034293 475647

Gemeinsam mit Bürgermeisterin Anna-Luise Conrad und Anja Gaitzsch, der Leiterin der Naunhofer Kultur Werkstatt, wurde im Rahmen der Vernissage an die Gründung der Galerie Kugel vor 40 Jahren erinnert. Am 05. Mai 1984 wagte diese ihren ersten Schritt in die Kunstwelt.

Zur Eröffnung der Galerie Kugel, die zeitgleich mit der Stadtbibliothek in der damaligen Karl-Marx-Str. 60 (jetzt Pension „Goldene Kugel“) eröffnet wurde, luden damals ein:

- Reinhard Haberer (Bürgermeister)
- Christel Hofmann (Kreissekretärin des Kulturbundes der DDR Grimma),
- Mathias Bräuer (Vorsitzender der Ortsleitung des Kulturbundes der DDR Naunhof)
- Dr. Jürgen Hemme (Vorsitzender des Stadtausschusses der NF Naunhof)
- Rosemarie Schwarz (Stadträtin für Kultur der Stadt Naunhof)
- Dagmar Henkner (Leiterin der Stadtbibliothek Naunhof).

Bei der 1. Ausstellung wurden Naunhofer Künstler/innen in den Fokus gerückt: Holzbildhauermeister Erich Hille, Maler und Grafiker Fritz Kässner, die anerkannte Kunsthandwerkerin Ursula Littmann und Holzbildhauer Günther Schumann.

In all der Zeit hat die Galerie Kugel unermüdlich Kunst und Kultur geför-

dert. Seit ihrer Gründung hat sie viel erlebt, Änderungen durchschritten, wurde neu gedacht, vergrößert und in unterschiedlichsten Räumlichkeiten der Stadt verortet. Von 1984 bis 1991 fanden die Gäste die Galerie im Gebäude der Pension „Goldene Kugel“. Daher hat sie auch ihren Namen. Danach zog sie mit der Stadtbibliothek in eine Villa in der August-Bebel-Straße 4 um und belegte dort ein winzig kleines Zimmer von sage und schreibe 12m². Offene Ohren beim damaligen Bürgermeister ermöglichten eine Erweiterung innerhalb des Gebäudes über einen Gang in eine ehemalige Milchküche, so dass dann immerhin 22m² zur Verfügung standen. Schließlich fand die Galerie im Februar 1995 ihren dauerhaften Platz im Naunhofer Rathaus. Seither hat sie unermüdlich Künstlerinnen und Künstlern eine Plattform geboten, um ihre Werke zu präsentieren und ihre kreative Vision mit der Welt zu teilen. Sie hat sich zu einem Ort der Begegnung, Ästhetik, Inspiration und Reflexion entwickelt. Volkskunst war von Anfang an Thema der Galerie, aber auch hochkarätige Ausstellungen fanden hier ihren Platz. In all den Jahren hat die Galerie Kugel einen unvergleichlichen Beitrag zur kulturellen Landschaft von Naunhof und darüber hinaus geleistet. Sie hat nicht nur Kunstwerke ausgestellt, sondern auch Herzen berührt und Gedanken angeregt. Die Galerie Kugel wird auch weiterhin eine wichtige Rolle spielen, indem sie neue Talente entdeckt, innovative Ausstellungen kuratiert und einen Raum schafft, in dem Kunst in all ihren Facetten gefeiert werden kann.

Ein großer Dank geht an dieser Stelle an alle Initiatoren, Künstlerinnen und Künstler, Mitarbeiterinnen und Mitarbeiter, die über die vielen Jahre die Galerie mitgestaltet und weiterentwickelt haben.

Wahlhelfer zur Landtagswahl am 01. September gesucht

Die Vorbereitungen für die Landtagswahlen am 01. September laufen bereits parallel zu den bevorstehenden Kommunalwahlen und der Europawahl. Die Stadt Naunhof ist hierfür noch auf der Suche nach freiwilligen Helfer/innen für die Übernahme des Ehrenamtes als Wahlvorstand in den Wahllokalen.

Interessierte können sich im Ordnungsamt der Stadtverwaltung (E-Mail:

lohn-ordnungsamt@naunhof.de, Tel. 034293 42126) gern melden. Voraussetzung: man muss mindestens 18 Jahre alt sein, zum Zeitpunkt der Wahl seit mindestens drei Monaten in Naunhof wohnen und nicht vom Wahlrecht ausgeschlossen sein. Bei Landtagswahlen müssen Wahlhelfende außerdem die deutsche Staatsbürgerschaft haben.

(Foto: Adobe Stock – James Steidl)



Wohnungen in der Langen Straße und Pension Paulchen bezogen

In der Langen Straße wurden durch den Landkreis Leipzig zwei Wohnungen für unbegleitete minderjährige Ausländer angemietet und sind mittlerweile aktiv bewohnt. Die jungen

Menschen werden vom Jugendamt und dem Deutschen Roten Kreuz betreut. Außerdem wurde die Pension Paulchen durch den Landkreis Leipzig für asylsuchende Mütter mit Kindern

und Paare belegt. Alle Asylsuchenden sind keine Neuzuweisungen, sondern Umzüge aus anderen Einrichtungen auf dem Weg in ihre Selbstständigkeit.

Freiwilliges Ökologisches Jahr im Bereich Umwelt, Wasser und Meteorologie in der Lysimeterstation Brandis



Du bist zwischen 16 und 26 Jahre alt, hast Interesse daran, dich für unsere Umwelt zu engagieren und gleichzeitig praktische Erfahrung für das Berufsle-

ben zu sammeln? Dann könnte ein FÖJ genau das Richtige sein.

Die Lysimeterstation in Brandis sucht umwelt- und naturwissenschaftsbegeisterte Unterstützende im Rahmen eines Freiwilligen Ökologischen Jahres. Du erhältst berufsrelevante praktische Erfahrungen und Schlüsselqualifikationen für deinen „Wunsch“-Ausbildungsplatz/„Wunsch“-Studienplatz sowie die mögliche Anrechnung von Wartesemestern.

Das Freiwillige Ökologische Jahr beginnt am 01. September und endet am

31. August. Teilnehmende erhalten ein monatliches Taschengeld von 350€ (Kindergeldanspruch bleibt erhalten). Mehr Informationen findest du unter www.lanu.de/de/themen/engagement/foej/ oder du kommst einfach bei der BfUL (Lysimeterweg 1-3, 04821 Brandis) vorbei.



Kabarett der Academixer sorgen im Bürgersaal für ausgelassene Stimmung

Am Sonntag, den 21. April gastierten zum ersten Mal Peter Treuer und Ralf Bärwolff aus dem Ensemble der Academixer mit ihrem Pianisten Jörg Leistner in Naunhof. Im gut besetzten Bürgersaal konnte ein lustiger Kabarettnachmittag beginnen: „Vorsicht! Harte Nüsse!“ oder: „Du, Ich, die Rosi –

ohne Kurt!“ – Eine satirische Bestandsaufnahme aus dem Hier und Morgen. Nach viel Applaus wurden die Künstler nicht ohne Zugaben von der Bühne entlassen. Die Gäste waren sich einig, dass es ein gelungener Nachmittag war und freuen sich auf die nächste Veranstaltung am 01. Juni mit Kay Ray.



Mitarbeitende gewinnen, halten und ausbilden



Beim Naunhofer Unternehmerfrühstück am 17. April nutzten wieder viele verschiedenste Unternehmerinnen und Unternehmer aus Naunhof und der Region die Gelegenheit zur Vernetzung. Aus der Podiumsdiskussion mit Katrin Weist, kaufm. Geschäftsführerin der



KAFRIL Gruppe in Wurzen und Vizepräsidentin des Unternehmerverbandes Sachsen e.V., wie mit Matthias Forßbohm, Präsident der Handwerkskammer zu Leipzig und Dr. Gert Ziener, Geschäftsführer Grundsatzfragen der IHK zu Leipzig konnten Ideen, Best



Practice Beispiele, Tipps und Tricks gezogen werden.

Dem Lindenhof Fuchshain herzlichen Dank für die Gastfreundschaft, dem Podium großen Dank für die Einblicke und natürlich den Unternehmen für ihr Kommen!

Redaktionsschluss der Stadtverwaltung ist der 07.05.2024.

Am 25. Mai ist Frischemarkt mit Bürgerfrühstück auf dem Sommermarkt – Anmeldung zum kostenlosen Frühstück noch bis 17.05. möglich

Am Sonnabend, den 25. Mai findet der nächste Naunhofer Frischemarkt mit Bürgerfrühstück auf dem Marktplatz mit einem großen Sommermarkt **von 08:00 bis 13:00 Uhr** statt.

Dank großartiger Unterstützung vom Naunhofer Rewe Markt Ricco Hahn und der Konditorei & Bäckerei Wolf lädt die Stadt Naunhof auch dieses Jahr Naunhoferinnen und Naunhofer, auch aus allen sechs Ortsteilen und der Verwaltungsgemeinschaft, herzlich zum Bürgerfrühstück ein. Melden Sie sich für eine kostenlose Mahlzeit an oder bringen Sie sich etwas mit. Im geselligen Beisammensein mit musikalischer Umrahmung durch Mitglieder des Naunhofer Stadtorchesters können Sie ins Gespräch kommen, sich mit Mitarbeitenden der Stadtverwaltung austauschen und den Morgen des 25. Mai genießen.



Anmeldungen zum Bürgerfrühstück können Sie bis spätestens 17. Mai einreichen.

Die Überraschungstüte enthält einen kleinen Mix aus einem Doppelbrötchen, verschiedenem Aufstrich, einem kleinen Getränk und Obst. Ein zusätzliches Kaffee-Angebot sorgt für den morgendlichen Energieschub.

► Kontakt:

Frau Kristin Degen
Raum 2.01
E-Mail: degen-presse@naunhof.de
Tel. 034293 42117

Vor dem Frühstück, währenddessen oder danach haben Sie die Chance, Ihr Einkaufskorbchen mit regionalen Leckereien zu füllen, denn es präsentieren ausgewählte regionale Direktvermarkter, Produzenten von Bioprodukten sowie Erzeuger von Lebensmitteln und Pflanzen ihre hochwertigen Produkte auf dem Naunhofer Marktplatz. Das Angebot erstreckt sich von überwiegend regional geerntetem Obst und Gemüse der Saison über Fleisch bis hin zu Honig, Käse und Gewürzen. Passend zur Jahreszeit werden auch verschiedene Blumen und Pflanzen präsentiert.

Folgende Händler erwarten Sie zum Frischemarkt am 25. Mai:

Blüten & Style Claudia Lutze/Fa. Oliver Heinrich Kräuter, Tee, Gewürze/Fleisch- und Wurstwaren Felgentreff/Gärtnerei Lindner/Haubitzer Käsehof/Imkerei Kroll/Landwirtschaftsbetrieb Friedrichs Gut/Sockenbernd/Tiernahrung für Hunde und Katzen/Imkerverein Naunhof/Drogerie Neumann/Mibas Räucherstübchen & Grill mit Fischsortiment

Aus dem Rathaus 

Aus der Geschäftsstelle des Stadtrates

Voraussichtliche Sitzungstermine

Ortschaftsrat Fuchshain: Montag, den 06. Mai im Vereinsraum im Bürgerhaus Fuchshain

Ortschaftsrat Lindhardt: Mittwoch, den 08. Mai im Gesellschaftszimmer der Gaststätte Lindenklause

Ortschaftsrat Ammelshain: Dienstag, den 14. Mai im Saal des Feuerwehrgerätehauses Ammelshain

Ortschaftsrat Erdmannshain/Eicha/Albrechtshain: Mittwoch, den 15. Mai im Saal des Dorfgemeinschaftshauses Eicha

Vergabeausschuss: Donnerstag, den 16. Mai im Sitzungssaal des Rathauses

Bitte informieren Sie sich im Rats- und Bürgerinformationssystem über folgenden QR-Code oder an den Schaukästen der jeweiligen Ortsteile und am Rathaus.

Die Anfangszeiten der Sitzungen entnehmen Sie bitte den Aushängen und den sozialen Medien, die Tagesordnungen werden jeweils vier Tage vor den Sitzungen in den Schaukä-

sten der Stadt Naunhof, für die Sitzungen der Ortschaftsräte in den Schaukästen in den jeweiligen Ortsteilen, bekannt gegeben.



(Foto: <https://naunhof.gremien.info/>)

Aus der Einwohnermeldestelle

Längere Lieferzeiten von Reisepässen



(Foto: Adobe Stock – curtbauer)

In den letzten Wochen stieg die Anzahl von Dokumentenanträgen außerordentlich an, vor allem für Reisepässe.

Sogar die regelmäßig hohen Antragszahlen jedes Jahr vor den Sommermonaten wurden bereits Anfang März zahlenmäßig übertroffen.

Aufgrund der ansteigenden Beantragungen von Reisepässen beträgt die aktuelle Lieferzeit mind. 6 Wochen. Durch die anstehenden Sommerferien könnte die Lieferzeit von Dokumentenanträgen sich in den kommenden Wochen auch nochmal verlängern.

Daher möchten wir alle Bürger/innen sensibilisieren, die Gültigkeit ihrer Dokumente zu prüfen und für den Sommerurlaub die benötigten Reisepässe bereits jetzt zu beantragen. Bitte beachten Sie auch, dass seit dem

01.01.2024 aufgrund der geänderten Passverordnung und dem Passgesetz keine Kinderreisepässe mehr ausgestellt werden. Eine Verlängerung von bereits vorhandenen Kinderreisepässen ist ebenfalls nicht mehr möglich. Alternativ können Eltern für ihre Kinder entweder einen Reisepass oder einen Personalausweis beantragen. Weitere Informationen zu den benötigten Unterlagen oder zu den Gebühren finden Sie auf unserer Internetseite der Stadt Naunhof. Informationen über die aktuellen Einreisebedingungen und die benötigten Reisedokumente erteilt das Auswärtige Amt (www.auswaertigesamt.de).

Die Stadt Naunhof gratuliert ganz herzlich...

...zum Geburtstag

am 05. Mai
Edgar Kreuzsch aus Naunhof
OT Fuchshain
90. Geburtstag

...zur Eisernen Hochzeit

am 06. Mai
Christa und Manfred Popp
aus Naunhof



Öffentliche Bekanntmachungen

Öffentliche Bekanntmachungen sonstiger Institutionen und Ämter

Bekanntmachung der Ausführungsanordnung



Landratsamt
Landkreis Leipzig
Vermessungsamt

Bodenordnungsverfahren zur Zusammenführung von Boden und Gebäudeeigentum nach § 64 i.V.m. §§ 56 ff. Landwirtschaftsanpassungsgesetz

Verfahren: MT/B04
Eigenheime in Fuchshain,
Schulstraße 9; 11; 13; 15; 19; 21
Gemarkung: Fuchshain
Stadt: Naunhof

Aktenzeichen:
10163-847.290-MT/B04

SCHLUSSFESTSTELLUNG

Das o.g. Bodenordnungsverfahren ist abgeschlossen. Es wird festgestellt, dass die Ausführung nach dem Boden-

ordnungsplan Teil A vom 30. Juni 2016 und dessen 1. Änderung vom 24. Mai 2017 sowie nach dem Bodenordnungsplan Teil B1 vom 30. Juli 2018 und dessen 1. Änderung vom 10. Juli 2019 bewirkt ist.

Für den Teil B2 wurde ein Beschluss zur Einstellung des Teilverfahrens erlassen, welcher bestandskräftig ist.

Den Beteiligten stehen keine Ansprüche mehr zu, die im Bodenordnungsverfahren hätten berücksichtigt werden müssen.

BEGRÜNDUNG

Der Bodenordnungsplan Teil A vom 30. Juni 2016 und dessen 1. Änderung vom 24. Mai 2017 sowie der Bodenordnungsplan Teil B1 vom 30. Juli 2018 und dessen 1. Änderung vom 10. Juli 2019 ist in allen Teilen ausgeführt.

Im Verfahrensgebiet der Teilverfahren A und B1 wurden Boden- und Gebäudeeigentum zusammengeführt und damit BGB-konforme Rechtsverhältnisse hergestellt. Das Eigentum an

den Flurstücken ist an die im Bodenordnungsplan genannten Beteiligten übergegangen. Das Grundbuch ist für diese Teilverfahren berichtigt.

Das Teilverfahren B2 wurde mangels Vorhandenseins von Tauschland bestandskräftig eingestellt.

Der Abschluss des Bodenordnungsverfahrens ist zulässig. Nach § 63 Abs. 2 Landwirtschaftsanpassungsgesetz vom 03. Juli 1991 (BGBl. I S. 1418) i.V.m. § 149 Abs. 1 Flurbereinigungsgesetz vom 16. März 1976 (BGBl. I S. 546) sowie § 20 des Gesetzes zur Ausführung des Flurbereinigungsgesetzes und zur Bestimmung von Zuständigkeiten nach dem Landwirtschaftsanpassungsgesetz (AGFlurbG), in den jeweils heute geltenden Fassungen, wird die Schlussfeststellung erlassen.

Rechtsbehelfsbelehrung

Gegen die Schlussfeststellung kann innerhalb eines Monats nach ihrer Bekanntgabe Widerspruch erhoben werden. Die Frist beginnt mit dem auf die

öffentliche Bekanntmachung folgenden Tag.

Der Widerspruch ist schriftlich beim

Landratsamt Landkreis Leipzig

Hausanschrift:

Stauffenbergstraße 4

04552 Borna

oder zur Niederschrift beim

Landratsamt Landkreis Leipzig

Stauffenbergstraße 4

04552 Borna

oder
Landratsamt Landkreis Leipzig
Vermessungsamt
Leipziger Straße 67
04552 Borna

einzulegen.

Die Erhebung des Widerspruchs in elektronischer Form ist durch die Übermittlung eines mit einer qualifizierten elektronischen Signatur versehenen elektronischen Dokuments möglich,

welches an das besondere Behördenpostfach (beBPo) des Landratsamtes des Landkreises Leipzig, Vermessungsamt zu richten ist.

Es wird gebeten, den Widerspruch zu begründen.

Borna, den 10. April 2024

Gez. Grobe
Sachgebietsleiter Ländliche Neuordnung

Öffentliche Bekanntmachungen der Stadt Naunhof

Öffentliche Bekanntmachung über das Recht auf Einsicht in das Wählerverzeichnis und die Erteilung von Wahlscheinen für die Wahl zum Europäischen Parlament und für die gleichzeitig stattfindenden Kommunalwahlen am 09. Juni 2024

1. Das verbundene Wählerverzeichnis für die Europawahl und die Kommunalwahlen für die Wahlbezirke der

Name der Gemeinde/Stadt
Naunhof

wird in der Zeit vom 20. bis 24. Mai 2024 – während der allgemeinen Öffnungszeiten an Werktagen –

Dienstag	von	09:00	bis	12:00	und von	14:00	bis	18:30	Uhr
Mittwoch	von	09:00	bis	12:00	und von	13:00	bis	15:30	Uhr
Donnerstag	von	09:00	bis	12:00	und von	13:00	bis	15:30	Uhr
Freitag	von	09:00	bis	12:00					

in

Ort der Einsichtnahme (Für jeden Ort der Einsichtnahme ist anzugeben, ob er barrierefrei oder nicht barrierefrei ist. Wenn mehrere Einsichtsstellen eingerichtet sind, diese und die ihnen zugeteilten Ortsteile oder dgl. oder die Nummern der Wahlbezirke angeben.)
Stadtverwaltung Naunhof, Einwohnermeldeamt, Markt 1, Erdgeschoß, 04683 Naunhof

für Wahlberechtigte zur Einsichtnahme bereitgehalten.

Jede bzw. jeder Wahlberechtigte hat das Recht, Einsicht in das Wählerverzeichnis zu nehmen, um die Richtigkeit oder Vollständigkeit der zu ihrer oder seiner Person im Wählerverzeichnis eingetragenen Daten zu überprüfen. Sofern eine Wahlberechtigte bzw. ein Wahlberechtigter die Richtigkeit oder Vollständigkeit der Daten von anderen im Wählerverzeichnis eingetragenen Personen überprüfen will, hat sie bzw. er Tatsachen glaubhaft zu machen, aus denen sich eine Unrichtigkeit oder Unvollständigkeit des Wählerverzeichnisses ergeben kann. Das Recht auf Überprüfung besteht nicht hinsichtlich der Daten von Wahlberechtigten, für die im Melderegister eine Auskunftssperre gemäß § 51 Absatz 1 des Bundesmeldegesetzes eingetragen ist. Innerhalb der Frist zur Einsichtnahme sind die Einsichtnahme in das Wählerverzeichnis durch Wahlberechtigte und das Anfertigen von Auszügen aus dem Wählerverzeichnis zulässig, soweit dies im Zusammenhang mit der Prüfung des Wahlrechts einzelner bestimmter Personen steht. Die Auszüge dürfen nur für diesen Zweck verwendet und unbeteiligten Dritten nicht zugänglich gemacht werden.

Das Wählerverzeichnis wird im automatisierten Verfahren geführt.

Die Einsichtnahme ist durch ein Datensichtgerät möglich, welches nur von einer oder einem Bediensteten der Gemeinde/Stadt bedient werden darf.

Wählen kann nur, wer in das Wählerverzeichnis eingetragen ist oder einen Wahlschein für die Europawahl und einen (gemeinsamen) Wahlschein für die Kommunalwahlen hat.

2. Wahlberechtigte, die das Wählerverzeichnis für unrichtig oder unvollständig halten, können innerhalb der un-

ter Punkt 1 genannten Öffnungszeiten,

spätestens am 24. Mai 2024 bis	<table border="1"><tr><td>Uhrzeit</td></tr><tr><td>12:00</td></tr></table>	Uhrzeit	12:00	Uhr, bei der
Uhrzeit				
12:00				
Gemeinde/Stadt, Dienststelle, Gebäude und Zimmer				
Stadtverwaltung Naunhof, Einwohnermeldeamt, Zimmer-Nr. 1.10, 1.11 oder 1.12, Markt 1, Erdgeschoß, 04683 Naunhof				

Einspruch einlegen bzw. Antrag auf Berichtigung stellen. Der Einspruch/Antrag kann schriftlich

Postadresse angeben
Stadtverwaltung Naunhof, Einwohnermeldeamt (Erdgeschoss), Markt 1, 04683 Naunhof

oder durch Erklärung zur Niederschrift eingelegt/gestellt werden. Soweit die behaupteten Tatsachen nicht offenkundig sind, haben Antragstellerinnen und Antragsteller die erforderlichen Beweismittel beizufügen.

3. Wahlberechtigte, die in das Wählerverzeichnis eingetragen sind, erhalten bis spätestens zum 19. Mai 2024 eine verbundene Wahlbenachrichtigung für die Europawahl und die Kommunalwahlen. Die Benachrichtigungen enthalten auf der Rückseite einen Vordruck für einen gemeinsamen Antrag auf Erteilung eines Wahlscheins für die Europawahl und eines Wahlscheins für die Kommunalwahlen.

In der Wahlbenachrichtigung sind der Wahlbezirk und der Wahlraum angegeben, in dem die Wahlberechtigten zu wählen haben. Barrierefrei zugängliche Wahlräume sind mit einem Rollstuhlpiktogramm gekennzeichnet. Ein Verzeichnis der barrierefrei zugänglichen Wahlräume

liegt während der allgemeinen Öffnungszeiten bei der Gemeindebehörde

Dienststelle, Gebäude, Zimmer
Stadtverwaltung Naunhof, Einwohnermeldeamt (Erdgeschoss), Zimmer-Nr. 1.10, 1.11 oder 1.12, Markt 1, 04683 Naunhof

zur Einsichtnahme aus.

Wer keine Wahlbenachrichtigung erhalten hat, aber glaubt wahlberechtigt zu sein, muss Einspruch gegen das Wählerverzeichnis einlegen bzw. die Berichtigung des Wählerverzeichnisses beantragen, wenn sie oder er nicht Gefahr laufen will, dass sie oder er ihr/sein Wahlrecht nicht ausüben kann.

Wahlberechtigte, die nur auf Antrag in das Wählerverzeichnis eingetragen werden und die bereits Wahlschein/e und Briefwahlunterlagen beantragt haben, erhalten keine Wahlbenachrichtigung.

Die Kommunalwahlen und die Europawahl finden gleichzeitig statt. Wahlberechtigte, die bei den Kommunalwahlen und bei der Europawahl durch Briefwahl wählen wollen, müssen jeweils gesonderte Wahlbriefe absenden.

4. Wer einen Wahlschein

- für die Wahl des Europäischen Parlaments hat, kann durch Stimmabgabe in einem beliebigen Wahlraum

des Kreises/der Kreisfreien Stadt	<table border="1"><tr><td>Name</td></tr><tr><td>Landkreis Leipzig</td></tr></table>	Name	Landkreis Leipzig
Name			
Landkreis Leipzig			

oder durch Briefwahl an dieser Wahl teilnehmen.

- für die Kommunalwahlen hat, kann an der/den Wahl/en durch Stimmabgabe in einem beliebigen Wahlraum des jeweils kleinsten Wahlgebietes für das sie oder er die Wahlberechtigung besitzt und, wenn dieses Gebiet in Wahlkreise eingeteilt ist, des für sie bzw. ihn zuständigen Wahlkreises, oder durch Briefwahl teilnehmen.

5. Einen Wahlschein für die Europawahl erhalten auf Antrag

5.1 in das Wählerverzeichnis eingetragene Wahlberechtigte,

5.2 nicht in das Wählerverzeichnis eingetragene Wahlberechtigte,

- a) wenn sie nachweisen, dass sie ohne ihr Verschulden die Antragsfrist auf Aufnahme in das Wählerverzeichnis bei Deutschen nach § 17 Absatz 1 der Europawahlordnung, bei Unionsbürgerinnen und -bürgern nach § 17a Absatz 2 der Europawahlordnung bis zum 19. Mai 2024 oder die Einspruchsfrist gegen das Wählerverzeichnis nach § 21 Absatz 1 der Europawahlordnung bis zum 24. Mai 2024 versäumt haben,

- b) wenn ihr Recht auf Teilnahme an der Wahl erst nach Ablauf der Antragsfrist bei Deutschen nach § 17

Absatz 1 der Europawahlordnung, bei Unionsbürgerinnen und -bürgern nach § 17a Absatz 2 der Europawahlordnung oder der Einspruchsfrist nach § 21 Absatz 1 der Europawahlordnung entstanden ist,

- c) wenn das Wahlrecht im Einspruchsverfahren festgestellt worden und die Feststellung erst nach Abschluss des Wählerverzeichnis zur Kenntnis der Gemeindebehörde gelangt ist.

6. Einen Wahlschein für die Kommunalwahlen erhalten auf Antrag

6.1 in das Wählerverzeichnis eingetragene Wahlberechtigte,

6.2 nicht in das Wählerverzeichnis eingetragene Wahlberechtigte,

- a) wenn sie nachweisen, dass sie ohne ihr Verschulden versäumt haben, rechtzeitig die Berichtigung des Wählerverzeichnisses bis zum 24. Mai 2024 zu beantragen (§ 4 Absatz 2 und 3 des Kommunalwahlgesetzes),
- b) wenn ihr Recht auf Teilnahme an der Wahl erst nach Ablauf der Frist zur Einsichtnahme (24. Mai 2024) entstanden ist oder
- c) wenn ihr Wahlrecht im Beschwerdeverfahren festgestellt worden ist.

7. Wahlscheine können von **in das Wählerverzeichnis eingetragenen Wahlberechtigten** bis zum 7. Juni 2024, 18.00 Uhr, bei der Gemeinde/Stadt

Dienststelle, Gebäude und Zimmer

Stadtverwaltung Naunhof, Einwohnermeldeamt (Erdgeschoss), Zimmer-Nr. 1.10, 1.11 oder 1.12

mündlich aber nicht fernmündlich (telefonisch), schriftlich

Postadresse angeben

Stadtverwaltung Naunhof, Einwohnermeldeamt, Markt 1, 04683 Naunhof

oder elektronisch in dokumentierbarer Form beantragt werden. Die Schriftform gilt auch durch Telefax oder E-Mail gewahrt. Im Fall nachweislich plötzlicher Erkrankung, die ein Aufsuchen des Wahlraums nicht oder nur unter nicht zumutbaren Schwierigkeiten möglich macht, kann der Antrag noch bis zum **Wahltag, 15.00 Uhr** gestellt werden. Wahlberechtigte, die glaubhaft versichern, dass ihnen die beantragten Wahlscheine nicht zugegangen sind, können bis zum Tag vor der Wahl, 12.00 Uhr, neue Wahlscheine beantragen.

Im Antrag sind die Anschrift des Wahlberechtigten und sein Geburtsdatum oder die laufende Nummer, unter der er im Wählerverzeichnis geführt wird, anzugeben.

Nicht in das Wählerverzeichnis eingetragene Wahlberechtigte können aus den unter Nr. 5.2 Buchstaben a) bis c) und unter Nr. 6.2 Buchstaben a) bis c) angegebenen Gründen den Antrag auf Erteilung von Wahlscheinen noch bis zum **Wahltag, 15.00 Uhr**, stellen.

Wer den Antrag für einen anderen bei der Europawahl stellt, muss durch Vorlage einer schriftlichen Vollmacht nachweisen, dass sie oder er dazu berechtigt ist. Wahlberechtigte mit Behinderungen können sich der Hilfe einer anderen Person bedienen.

Wer den Antrag für einen anderen bei den Kommunalwahlen stellt, ausgenommen, sie oder er ist als Hilfsperson eines Wahlberechtigten mit Behinderungen tätig, muss durch Vorlage einer schriftlichen Vollmacht nachweisen, dass sie oder er dazu berechtigt ist. Wahlberechtigte mit Behinderungen können sich für die Antragstellung der Hilfe einer anderen Person bedienen. Die Hilfsperson muss das 16. Lebensjahr vollendet haben.

8. Mit dem Wahlschein für die Europawahl erhalten die Wahlberechtigten

- einen amtlichen Stimmzettel für die Europawahl,
- einen amtlichen weißen Stimmzettelumschlag für die Europawahl,
- einen amtlichen, mit der Anschrift, an die der Wahlbrief zurückzusenden ist, versehenen roten Wahlbriefumschlag und
- ein Merkblatt für die Briefwahl.

Wahlberechtigte erhalten für die Kommunalwahlen

- einen Wahlschein mit Angabe der Wahl/en, für die die bzw. der Wahlberechtigte wahlberechtigt ist,
- einen amtlichen Stimmzettel für die Wahl zum Gemeinderat/Stadtrat (wenn im Wahlschein angegeben),
- einen amtlichen Stimmzettel für die Wahl zum Ortschaftsrat bzw. zum Stadtbezirksbeirat (wenn im Wahlschein angegeben),
- einen amtlichen Stimmzettel für die Wahl zum Kreistag (wenn im Wahlschein angegeben),

- einen amtlichen

Farbe
gelben

 Stimmzettelumschlag,

- einen amtlichen

Farbe
orangenen

 Wahlbriefumschlag mit der Anschrift, an die der Wahlbrief zurückzusenden ist,
und
- ein Merkblatt für die Briefwahl.

Holt die oder der Wahlberechtigte persönlich den Wahlschein und die Briefwahlunterlagen ab, so kann sie oder er die Briefwahl an Ort und Stelle ausüben. Die Abholung von Wahlschein und Briefwahlunterlagen für andere ist nur möglich, wenn die Berechtigung zur Empfangnahme der Unterlagen durch Vorlage einer schriftlichen Vollmacht nachgewiesen wird und die bevollmächtigte Person nicht mehr als vier Wahlberechtigte vertritt; dies hat sie der Gemeindebehörde vor Empfangnahme der Unterlagen schriftlich zu versichern. Auf Verlangen hat sich die bevollmächtigte Person auszuweisen.

Bei der Briefwahl muss die Wählerin bzw. der Wähler die Wahlbriefe mit den Stimmzetteln in den Stimmzettelumschlägen und den Wahlscheinen getrennt für die Europawahl und die Kommunalwahlen so rechtzeitig an die angegebene Stelle absenden, dass die Wahlbriefe für die **Europawahl und die Kommunalwahlen dort spätestens am Wahntag bis 18.00 Uhr** eingehen.

Später eingehende Wahlbriefe werden bei den Wahlen nicht berücksichtigt.

9. Wer durch Briefwahl wählt

- kennzeichnet persönlich den/die jeweiligen Stimmzettel,
- legt ihn/sie für die Europawahl in den amtlichen weißen Stimmzettelumschlag und für die Gemeinderats-/Stadtratswahlen und gegebenenfalls die Ortschaftsrats-/Stadtbezirksbeiratswahl und die Kreistags-

wahl in den

Farbe
gelben

 Stimmzettelumschlag und verschließt diese,

- unterzeichnet die entsprechenden Versicherungen an Eides statt zur Briefwahl unter Angabe des Datums der Unterzeichnung,
- steckt die verschlossenen Stimmzettelumschläge und die betreffenden Wahlscheine in die amtlichen Wahlbriefumschläge (Europawahl: roter Wahlbriefumschlag,

Kommunalwahlen:

Farbe
orangenen

 Wahlbriefumschlag) und

- sendet die Wahlbriefe an die aufgedruckte Adresse.

Wahlberechtigte, die des Lesens unkundig oder wegen einer körperlichen Beeinträchtigung oder einer Behinderung an der Abgabe ihrer Stimme gehindert sind, können sich zur Stimmabgabe der Hilfe einer anderen Person bedienen. Die Hilfsperson muss das 16. Lebensjahr vollendet haben. Die Hilfeleistung ist auf technische Hilfe bei der Kundgabe einer von der oder dem Wahlberechtigten selbst getroffenen und geäußerten Wahlentscheidung beschränkt. Unzulässig ist eine Hilfeleistung, die unter missbräuchlicher Einflussnahme erfolgt, die selbstbestimmte Willensbildung oder Entscheidung der oder des Wahlberechtigten ersetzt oder verändert oder wenn ein Interessenkonflikt der Hilfsperson besteht. Die Hilfsperson ist zur Geheimhaltung der Kenntnisse verpflichtet, die sie bei der Hilfeleistung von der Wahl einer anderen Person erlangt hat.

Bedient sich die Wählerin bzw. der Wähler einer Hilfsperson, so hat diese durch Unterschreiben der Versicherungen an Eides statt zur Briefwahl zu bestätigen, dass sie den Stimmzettel gemäß dem erklärten Willen der Wählerin bzw. des Wählers gekennzeichnet hat.

Nähere Hinweise zur Briefwahl sind den Merkblättern für die Briefwahl, die mit den Briefwahlunterlagen übersandt werden, zu entnehmen.

Der rote Wahlbrief für die Europawahl wird innerhalb der Bundesrepublik Deutschland ohne besondere Versendungsform ausschließlich von der Deutschen Post AG unentgeltlich befördert;

der

Farbe
orangene

 Wahlbrief für die Kommunalwahlen wird innerhalb der Bundesrepublik Deutschland von der

Postunternehmen, das den Wahlbrief der Kommunalwahlen unentgeltlich befördert

Deutschen Post AG

als Standardbrief ohne besondere Versendungsform unentgeltlich befördert.

Die Wahlbriefe können auch bei den auf den Wahlbriefen angegebenen Stellen abgegeben werden.

10. Informationen zum Datenschutz

Diese Bekanntmachung ist zugleich die datenschutzrechtliche Information der Betroffenen im Sinne von Artikel 13 der Datenschutz-Grundverordnung über die für die Berichtigung des Wählerverzeichnisses und für die Erteilung eines Wahlscheins verarbeiteten personenbezogenen Daten:

10.1

- a) Wurde ein Antrag auf Eintragung ins Wählerverzeichnis gestellt oder Einspruch gegen die Richtigkeit oder Vollständigkeit des Wählerverzeichnisses eingelegt, so erfolgt die Verarbeitung der in diesem Zusammenhang angegebenen personenbezogenen Daten zur Bearbeitung des Antrages bzw. des Einspruchs auf der Grundlage von Artikel 6 Absatz 1 Buchstabe c und e der Datenschutz-Grundverordnung i. V. m. § 4 des Europawahlgesetzes, § 17 Absatz 1 des Bundeswahlgesetzes und den §§ 14 bis 17b, §§ 20 bis 22 der Europawahlordnung sowie i. V. m. §§ 4, 33, 37a, 48 des Kommunalwahlgesetzes und § 9 der Sächsischen Kommunalwahlordnung.
- b) Wurde ein Antrag auf Erteilung eines Wahlscheins gestellt, so erfolgt die Verarbeitung der in diesem Zusammenhang angegebenen personenbezogenen Daten zur Bearbeitung des Antrages auf der Grundlage von Artikel 6 Absatz 1 Buchstabe c und e der Datenschutz-Grundverordnung i. V. m. § 4 des Europawahlgesetzes, § 17 Absatz 2 des Bundeswahlgesetzes und den §§ 24 bis 29 der Europawahlordnung sowie i. V. m. §§ 5 Absatz 1, 33, 37a, 48 des Kommunalwahlgesetzes und den §§ 12 und 13 der Sächsischen Kommunalwahlordnung.
- c) Haben Sie eine Vollmacht für die Beantragung eines Wahlscheins und/oder für die Abholung des Wahlscheins mit Briefwahlunterlagen ausgestellt, so erfolgt die Verarbeitung der von Ihnen und der/dem Bevollmächtigten in diesem Zusammenhang angegebenen personenbezogenen Daten zur Prüfung der Bevollmächtigung und der Berechtigung der/des Bevollmächtigten für die Beantragung eines Wahlscheins bzw. den Empfang des Wahlscheins und der Briefwahlunterlagen auf der Grundlage von Artikel 6 Absatz 1 Buchstabe c und e der Datenschutz-Grundverordnung i. V. m. mit § 4 des Europawahlgesetzes, § 17 Absatz 2 des Bundeswahlgesetzes und § 26 Absatz 3, § 27 Absatz 5 der Europawahlordnung sowie i. V. m. §§ 5 Absatz 1, 33, 37a, 48 des Kommunalwahlgesetzes und den § 13 Absatz 2, § 14 Absatz 4 und 6 der Sächsischen Kommunalwahlordnung.
- d) Die Gemeinde führt Verzeichnisse über erteilte Wahlscheine, § 27 Absatz 6 der Europawahlordnung, § 14 Absatz 8 der Sächsischen Kommunalwahlordnung, ein Verzeichnis über für ungültig erklärte Wahlscheine, § 27 Absatz 8 der Europawahlordnung, § 14 Absatz 11 der Sächsischen Kommunalwahlordnung, sowie ein Verzeichnis über die Bevollmächtigten und die an sie ausgehändigten Wahlscheine, § 14 Absatz 4 Satz 5 der Sächsischen Kommunalwahlordnung.

10.2 Sie sind nicht verpflichtet, die personenbezogenen Daten bereitzustellen. Eine Bearbeitung des Antrages auf Eintragung in das Wählerverzeichnis, des Einspruchs gegen das Wählerverzeichnis und des Antrages auf Erteilung eines Wahlscheins sowie die Erteilung bzw. Aushändigung des Wahlscheins und der Briefwahlunterlagen an eine/n Bevollmächtigte/n ist ohne die Angaben nicht möglich.

10.3 Verantwortlich für die Verarbeitung der angegebenen personenbezogenen Daten ist die Gemeinde. Die Kontaktdaten des behördlichen Datenschutzbeauftragten sind:

Postanschrift
 beratungsraum - Kommunal- und Unternehmensberatung GmbH,
 Petersstraße 50, 04109 Leipzig

10.4 Im Falle einer Beschwerde gegen die Versagung der Eintragung ins Wählerverzeichnis, gegen die Ablehnung des Einspruchs gegen das Wählerverzeichnis oder gegen die Versagung des Wahlscheins ist Empfänger/in der personenbezogenen Daten für die Europawahl die Kreiswahlleiterin/der Kreiswahlleiter

Postanschrift
 Landratsamt Landkreis Leipzig, Kreiswahlleiter, Stauffenbergstraße 4, 04552 Borna

für die Kommunalwahlen das Landratsamt/die Landesdirektion Sachsen

Standort und Postanschrift
 Landratsamt Landkreis Leipzig, Kreiswahlleiter, Stauffenbergstraße 4, 04552 Borna

als zuständige Rechtsaufsichtsbehörde. Im Verfahren der Wahlprüfung/Wahlanfechtung können auch die zuständigen Rechtsaufsichtsbehörden, die Verwaltungsgerichte sowie der Sächsische Verfassungsgerichtshof, im Fall von Wahlstraftaten auch die Strafverfolgungsbehörden und andere Gerichte Empfänger der personenbezogenen Daten sein.

- 10.5 Wählerverzeichnisse, Wahlscheinverzeichnisse, Verzeichnisse der ungültigen Wahlscheine sowie Verzeichnisse über die Bevollmächtigten und die an sie ausgehändigten Wahlscheine sind nach Ablauf von sechs Monaten seit der Wahl zu vernichten, soweit nicht gemäß § 83 Absatz 2 der Europawahlordnung, § 62 Absatz 2 der Sächsischen Kommunalwahlordnung
- die Bundeswahlleiterin mit Rücksicht auf ein schwebendes Wahlprüfungsverfahren etwas anderes anordnet,
 - die Entscheidung über die Gültigkeit der Kommunalwahl noch angefochten ist oder
 - sie für die Strafverfolgungsbehörde zur Ermittlung einer Wahlstraftat von Bedeutung sein können.
- 10.6 Bei Vorliegen der gesetzlichen Voraussetzungen stehen Ihnen folgende Rechte zu:
- Recht auf Auskunft über Sie betreffende personenbezogene Daten (Artikel 15 Datenschutz-Grundverordnung)
 - Recht auf Berichtigung der Sie betreffenden unrichtigen personenbezogenen Daten (Artikel 16 Datenschutz-Grundverordnung)
 - Recht auf Löschung personenbezogener Daten (Artikel 17 Datenschutz-Grundverordnung)
 - Recht auf Einschränkung der Verarbeitung personenbezogener Daten (Artikel 18 Datenschutz-Grundverordnung)
- Einschränkungen ergeben sich aus den wahlrechtlichen Vorschriften, insbesondere durch die Vorschriften über das Recht auf Einsichtnahme in das Wählerverzeichnis und den Erhalt einer Kopie, § 4 des Europawahlgesetzes, § 17 Absatz 1 des Bundeswahlgesetzes i. V. m. § 20 der Europawahlordnung; §§ 4 Absatz 2, 33, 37a, 48 des Kommunalwahlgesetzes i. V. m. § 8 Absatz 2 und 3 der Sächsischen Kommunalwahlordnung, durch die Vorschriften über den Einspruch und die Beschwerde gegen das Wählerverzeichnis, § 4 des Europawahlgesetzes, § 17 Absatz 1 des Bundeswahlgesetzes i. V. m. §§ 21 und 22 der Europawahlordnung; §§ 4 Absatz 3 und 4, 33, 37a, 48 des Kommunalwahlgesetzes i. V. m. § 9 Absatz 1 der Sächsischen Kommunalwahlordnung und die Lösungsfristen (siehe Punkt 10.5).
- 10.7 Sind Sie der Ansicht, dass die Verarbeitung der Sie betreffenden personenbezogenen Daten nicht rechtmäßig erfolgt, können Sie Ihre Beschwerde an die Sächsische Datenschutz- und Transparenzbeauftragte (Postanschrift: Sächsische Datenschutz- und Transparenzbeauftragte, Postfach 11 01 32, 01330 Dresden; E-Mail: post@sdtb.sachsen.de) richten.

Ort, Datum

Naunhof, den 19.04.2024



(Dienstsiegel)

Unterschrift

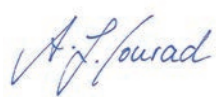

Anna-Luise Conrad
Bürgermeisterin

Wahlbekanntmachung

1. **Am 9. Juni 2024** finden in der

Name der Gemeinde/Stadt

Naunhof

Gemeinde/Stadt

gleichzeitig

die **Europawahl**

die **Wahl des Gemeinderats** und

die **Kreistagswahl**

die **Ortschaftsratswahlen**

statt.

Die Wahlzeit dauert von 8:00 Uhr bis 18:00 Uhr.

- 2.

Die Gemeinde/Stadt ist in folgende

Anzahl

10

Wahlbezirke eingeteilt:

Nr. des Wahlbezirks	Abgrenzung des Wahlbezirks	Lage des Wahlraums	barrierefrei
001	Naunhof	Schulstraße 6 Grundschule, Speiseraum	ja
002	Naunhof	Markt 6 Begegnungszentrum	ja
003	Naunhof	Wurzener Straße 38 Oberschule, Turnhalle	ja
004	Naunhof	Bismarckstraße 11 Schulhort	ja
005	Lindhardt	Wasserwerksweg 1 Lindenklause, Vereinsraum	nein
006	Ammelshain	Hauptstraße 28c Feuerwehrgerätehaus	nein
007	Erdmannshain/Eicha/ Albrechtshain	Naunhofer Straße 61 Dorfgemeinschaftshaus Eicha	nein
008	Fuchshain	Hauptstraße 23 Bürgerhaus, Vereinsraum	nein
009	Briefwahlbezirk 1	Markt 1 Rathaus	ja
010	Briefwahlbezirk 2	Markt 1 Rathaus	ja

In den Wahlbenachrichtigungen, die Wahlberechtigten im Zeitraum vom 28. April 2024 bis zum **19. Mai 2024** übersandt worden sind, sind der Wahlbezirk und der Wahlraum angegeben, in dem die oder der Wahlberechtigte wählen kann.

Wenn der Wahlraum barrierefrei erreichbar ist, befindet sich auf der Wahlbenachrichtigung unter dem Wahlraum das entsprechende Symbol für Barrierefreiheit (Rollstuhlpiktogramm). Andernfalls findet sich an dieser Stelle das durchgestrichene Symbol.

- Ein Verzeichnis der barrierefrei zugänglichen Wahlräume liegt während der allgemeinen Öffnungszeiten bei der Gemeindebehörde

Dienststelle, Gebäude, Zimmer

Stadtverwaltung Naunhof, Einwohnermeldeamt (Erdgeschoss), Zimmer-Nr. 1.10, 1.11 und 1.12, Markt 1, 04683 Naunhof

zur Einsichtnahme aus.

- Die Briefwahlvorstände treten zur Durchführung der Zulassungsprüfung und anschließenden Ermittlung der Briefwahlergebnisse um

Datum, Uhrzeit

**09.06.2024,
16:00 Uhr**

in

Ort

Rathaus Naunhof, Markt 1, 04683 Naunhof

zusammen.

3. Ausübung des Wahlrechts

Jede bzw. jeder Wahlberechtigte kann – außer sie/er besitzt einen Wahlschein – nur in dem Wahlraum des Wahlbezirks wählen, in dessen Wählerverzeichnis sie/er eingetragen ist.

Die Wählerinnen und Wähler haben die Wahlbenachrichtigung sowie einen amtlichen Personalausweis – bei ausländischen Unionsbürgerinnen und Unionsbürgern den gültigen Identitätsausweis – oder einen Reisepass zur Wahl mitzubringen.

Die Wahlbenachrichtigung soll bei der Wahl abgegeben werden.

Gewählt wird mit amtlichen Stimmzetteln. Die Stimmzettel werden im Wahlraum bereitgehalten. Jede Wählerin und jeder Wähler erhält bei Betreten des Wahlraums die Stimmzettel ausgehändigt, für die sie oder er wahlberechtigt ist. Die Stimmzettel müssen von der Wählerin oder dem Wähler in einer Wahlkabine des Wahlraums oder in einem besonderen Nebenraum gekennzeichnet und in der Weise einzeln gefaltet werden, dass die Stimmabgabe nicht erkennbar ist. Das Fotografieren und Filmen in der Wahlkabine ist verboten.

Jede/jeder Wahlberechtigte kann ihr/sein Wahlrecht nur einmal und nur persönlich ausüben. Das gilt auch für Wahlberechtigte, die zugleich in einem anderen Mitgliedstaat der Europäischen Union zum Europäischen Parlament wahlberechtigt sind (§ 6 Absatz 4 des Europawahlgesetzes).

Eine Ausübung des Wahlrechts durch eine Vertretung anstelle der Wahlberechtigten ist unzulässig. Wahlberechtigte, die des Lesens unkundig oder wegen körperlicher Beeinträchtigung oder Behinderung sind, ihre Stimme alleine abzugeben, können sich der Hilfe einer anderen Person bedienen. Die Hilfeleistung ist auf technische Hilfe bei der Kundgabe einer von den Wahlberechtigten selbst getroffenen und geäußerten Wahlentscheidung beschränkt. Unzulässig ist eine Hilfeleistung, die unter missbräuchlicher Einflussnahme erfolgt, die selbstbestimmte Willensbildung oder Entscheidung der Wahlberechtigten ersetzt oder verändert oder wenn ein Interessenkonflikt der Hilfsperson besteht. Die Hilfsperson ist zur Geheimhaltung der Kenntnisse verpflichtet, die sie bei der Hilfeleistung von der Wahl einer anderen Person erlangt.

Wer unbefugt wählt oder sonst ein unrichtiges Ergebnis einer Wahl herbeiführt oder das Ergebnis verfälscht, wird mit Freiheitsstrafe bis zu fünf Jahren oder mit Geldstrafe bestraft. Unbefugt wählt auch, wer im Rahmen zulässiger Assistenz entgegen der Wahlentscheidung der oder des Wahlberechtigten oder ohne eine geäußerte Wahlentscheidung der oder des Wahlberechtigten eine Stimme abgibt. Der Versuch ist strafbar (§ 107a Absatz 1 und 3 des Strafgesetzbuches).

Die Wahlhandlung sowie anschließende Ermittlung und Feststellung des Wahlergebnisses im Wahlbezirk sind öffentlich. Jede/r hat Zutritt, soweit das ohne Beeinträchtigung des Wahlgeschäfts möglich ist.

Während der Wahlzeit sind in und an dem Gebäude, in dem sich der Wahlraum befindet, sowie unmittelbar vor dem Zugang zu dem Gebäude jede Beeinflussung der Wählerinnen und Wähler durch Wort, Ton, Schrift oder Bild sowie jede Unterschriftensammlung verboten (§ 17 Absatz 2 KomWG).

Die Veröffentlichung von Ergebnissen von Befragungen nach der Stimmabgabe über den Inhalt der Wahlentscheidungen ist vor Ablauf der Wahlzeit unzulässig (§ 17 Absatz 3 KomWG).

4 Stimmzettel, Stimmenzahl, Stimmabgabe

4.1 Wahl zum Europäischen Parlament

Der Stimmzettel für die Wahl zum Europäischen Parlament (Farbe Weiß/Weißlich) enthält jeweils unter fortlaufender Nummer die Bezeichnung der Partei und ihre Kurzbezeichnung bzw. die Bezeichnung der sonstigen politischen Vereinigung und ihr Kennwort sowie jeweils die ersten 10 Bewerberinnen und Bewerber der zugelassenen Wahlvorschläge und rechts von der Bezeichnung des Wahlvorschlagsberechtigten einen Kreis für die Kennzeichnung.

Jede Wählerin und jeder Wähler hat **eine Stimme**.

Die Wählerin bzw. der Wähler gibt **ihre/seine Stimme in der Weise ab**, dass sie oder er auf dem rechten Teil des Stimmzettels durch ein in einen Kreis gesetztes Kreuz oder auf andere Weise eindeutig kenntlich macht, welchem Wahlvorschlag sie gelten soll.

4.2 Kommunalwahlen (Gemeinderatswahl/Stadtratswahl/Ortschaftsratswahlen/Stadtbezirksbeiratswahlen/Kreistagswahlen)

Die Stimmzettel sind von folgender Farbe

Wahlart	Farbe
Kreistag	gelb
Stadtrat	silbergrau
Ortschaftsrat Lindhardt	grün
Ortschaftsrat Ammelshain	hellblau

Ortschaftsrat Erdmannshain, Eicha, Albrechtshain	hellorange
Ortschaftsrat Fuchshain	hellgrün

Jede Wählerin/Jeder Wähler hat bei der **jeweiligen Kommunalwahl drei Stimmen**.

Der Stimmzettel enthält unter fortlaufender Nummer

- a) die für den Wahlkreis/das Wahlgebiet zugelassenen Wahlvorschläge unter Angabe ihrer Bezeichnung und in der gemäß § 19 Absatz 5 und 6 SächsKomWO bestimmten Reihenfolge,
- b) die Familiennamen, Vornamen, Beruf oder Stand in der zugelassenen Reihenfolge. Bei der Kreistagswahl sind ferner die Postleitzahl und der Wohnort entsprechend der nach § 20 Absatz 1 SächsKomWO bekanntgemachten Anschrift angegeben.

5 Wahl mit Wahlschein oder durch Briefwahl

Die Briefwahl für die Europawahl und die Kommunalwahlen finden mit jeweils eigenen Vordrucken statt; lediglich für den Antrag auf Erteilung eines Wahlscheins gibt es einen gemeinsamen Vordruck auf der Rückseite der Wahlbenachrichtigung. Die Wahlscheine werden jeweils gesondert mit Briefwahlunterlagen erteilt. Es sind jeweils gesonderte farblich unterscheidbare Wahlbriefe abzusenden.

5.1 Wählerinnen/Wähler, die einen Wahlschein **für die Europawahl** besitzen, können an der Wahl in dem Kreis oder der kreisfreien Stadt, in dem/der der Wahlschein ausgestellt ist,

- durch Stimmabgabe in einem beliebigen Wahlbezirk des Kreises/der kreisfreien Stadt oder
- durch Briefwahl

teilnehmen.

Wer durch Briefwahl wählen will, muss sich von der Gemeindebehörde die folgenden Unterlagen beschaffen:

- einen amtlichen Wahlschein,
- einen amtlichen Stimmzettel für die Europawahl,
- einen amtlichen weißen Stimmzettelumschlag für die Europawahl und
- einen amtlichen roten Wahlbriefumschlag, auf dem die Anschrift, an die der Wahlbrief zurückzusenden ist, aufgedruckt ist.

5.2 Für die **Kommunalwahlen** wird ein gemeinsamer Wahlschein ausgestellt. Der Wahlschein für die

Kommunalwahlen ist von

Farbe
weißer

 Farbe.

Wahlberechtigte, die einen Wahlschein für die Kommunalwahlen besitzen, können an den Wahlen

- durch Stimmabgabe in einem beliebigen Wahlraum des für sie zuständigen Wahlgebiets/Wahlkreises oder
- durch Briefwahl

teilnehmen. Gilt der Wahlschein für mehrere gleichzeitig durchzuführende Kommunalwahlen, kann die persönliche Stimmabgabe nur in einem Wahlbezirk des jeweils kleinsten Wahlgebiets/Wahlkreises erfolgen.

Wer durch Briefwahl wählen will, muss sich von der Gemeindebehörde die folgenden Unterlagen beschaffen:

- einen amtlichen Wahlschein
- die seiner Wahlberechtigung entsprechenden amtlichen Stimmzettel

- einen amtlichen

Farbe
gelben

 Stimmzettelumschlag

- einen amtlichen

Farbe
orangenen

 Wahlbriefumschlag, auf dem die Adresse aufgedruckt ist, an die der Wahlbrief zurückzusenden ist.

5.3 Die Wahlbriefe mit den jeweils dazugehörigen Stimmzetteln in den richtigen verschlossenen Stimmzettelumschlägen und den Wahlscheinen mit der unterschriebenen Versicherung an Eides statt müssen so rechtzeitig an die auf den Wahlbriefumschlägen angegebene Stelle getrennt für die Europawahl und die Kommunalwahlen übersendet werden, dass sie dort jeweils spätestens am Wahltag bis 18:00 Uhr eingehen. Später eingehende Wahlbriefe werden bei den Wahlen nicht berücksichtigt.

Die Wahlbriefe können auch bei der auf den Umschlägen genannten Stelle abgegeben werden.

Datum
19.04.2024



Unterschrift

Anna-Luise Conrad Bürgermeisterin

Sitzung des Vergabeausschusses am 18. April 2024

Anzahl der Mitglieder:

Bürgermeisterin Anna-Luise Conrad
als Vorsitzende, 6 Stadträte

Anwesend:

Bürgermeisterin Conrad (parteilos)
StRin Meinel (Fraktion UWV/FDP/WVA)
StR Beulitz (AfD-Fraktion)
StR Eichhorn (Fraktion DIE LINKE./GRÜNE)
StR Uhrich (FW Fu)
Stellvertreter StR Heikes (BiN)
StRin Wegel (CDU)
Stellvertreter StR Schramm (CDU)
StR Schaller (BiN)

1. Der Vergabeausschuss hat einstimmig beschlossen, die Ausschreibung für das Leistungsverzeichnis „Havarien an Trinkwasserhauptleitungen bzw. Auswechslung/Neuverlegung von Trinkwasserhausanschlüssen“ beschränkt ohne Teilnahmewettbewerb entsprechend § 3 (2) VOB/A durchzuführen.
2. Der Vergabeausschuss hat einstimmig beschlossen, die nachfolgend aufgeführten Firmen an der beschränkten Ausschreibung ohne Teilnahmewettbewerb entsprechend § 3 (2) VOB/A für das Leistungsverzeichnis „Havarie an Trinkwasserhauptleitungen bzw. Auswechslung/Neuverlegung von Trinkwasserhausanschlüssen“ zu beteiligen.
 - 1) T+S Trapp + Speeck, Rohrleitungs- und Tiefbau GmbH & Co. KG aus Fuchshain
 - 2) Rohrleitungsbau Götze & Müller GbR aus Rötha
 - 3) Tief- und Spezialbau Halle GmbH aus Halle (Saale)
 - 4) Firma Röder, Landschafts-, Tief- und Rohrleitungsbau GmbH & Co. KG aus Borsdorf
 - 5) Josef Pfaffinger Leipzig Baugesellschaft mbH aus Leipzig
3. Der Vergabeausschuss hat einstimmig das Leistungsverzeichnis „Havarien an Trinkwasserhauptleitungen bzw. Auswechslung/Neuverlegung von Trinkwasserhausanschlüssen“ beschlossen.

Kitas | Schulen

Schulhort Naunhof

So mag jedes Kind Gemüse

Möhren, Kohlrabi, Kürbis & Co – dafür braucht es keinen üppigen Garten mit Gemüsebeet, dachten sich die Erzieherinnen und Erzieher vom Schulhort Naunhof und freuten sich sehr, als sie gleich zwei Hochbeete von ihrem Träger erhalten konnten. Hochbeete benötigen nicht viel Platz und sind schnell angelegt. Dann können Kinder hautnah miterleben, wie aus einem winzigen Samenkorn Gemüse wächst.

Sie können selbst das Saatgut in die Erde bringen, die jungen Pflanzen pflegen und gießen und später

zur Belohnung eine Möhre naschen. Damit es mit der Gartenarbeit losgehen kann, mussten die Hochbeete zunächst mit guter nährstoffreicher Erde gefüllt werden. Dank der schnellen und großzügigen Spende von Mirko Prengel, einem Elternteil, erhielt der Hort einen Berg Erde. Und nicht nur das, denn Herr Prengel brachte auch gleich mit Herrn Eberhard Handke einen starken Opa mit, der die Hochbeete bis zum Rand mit der Erde auffüllte. Vielen Dank sagen die Kinder vom Schulhort und ihre Erzieherinnen und Erzieher.



Kita Waldwichtel

Zuckertütenfest und Abschlussfahrt der Waldwichtel-Schulanfänger/innen



In diesem Jahr fand die Abschlussfahrt der Waldwichtel-Schulanfänger und -Schulanfängerinnen bereits im April statt, damit alle Kinder mit ihren Eltern an diesem Event teilnehmen konnten. 15 Vorschul-Waldwichtel starteten am Freitag, den 19.04.2024, zu einer spannenden Reise mit dem Zug auf die Burg Mildestein. Schon im Vorfeld beschäftigten sich die Schulanfänger-Dinos im Kindergarten mit dem Thema Mittelalter und so war allen schon so einiges über dieses Zeitalter bekannt. Während des Aufenthaltes begleiteten der Museumsführer Herr Schrot und die Hofmeisterin Katharina die Waldwichtel durch das riesige Burggebäude. Ob Schwarzküche, Bergfried, Rittersaal, Verließ, Herrenhaus oder Burgbrunnen – nichts blieb unentdeckt. Mit ihren lustigen Erzählungen ließen die Mitarbeitenden

von Mildestein das Mittelalter auf der Burg nahezu lebendig werden. Zur Stärkung durften alle in der Schwarzküche ihr zünftiges Picknick einnehmen. Gegen 17:00 Uhr erschienen dann 15 gut gelaunte Schulanfänger und Schulanfängerinnen mit ihren Erzieherinnen in der Kita Waldwichtel, wo sie vom ganzen Team empfangen wurden. Im Anschluss wurde gesungen, getanzt, gespielt und geschlemmt. Trotz Regenwetter begaben sich alle mutig auf eine Nachtwanderung mit gruseligen Überraschungen und schließlich kamen die Kinder zufrieden und überwältigt zur gemeinsamen Übernachtung im Gruppenzimmer zusammen, wo sie sehr schnell einschliefen.

Am nächsten Morgen wartete nach einem gemeinsamen Frühstück mit den Eltern eine spannende Schnipseljagd



zum Zuckertütenbaum auf die Schulanfänger/innen. Dankbar blicken alle großen und kleinen Waldwichtel auf diese wunderschönen Tage zurück. Nun wünschen die Waldwichtel ihren „Großen“ einen guten Start in eine neue, spannende Zeit. Ein herzliches Dankeschön gilt allen Eltern für ihr Vertrauen und ihre Unterstützung und dem Backhaus Hennig für das Sponsoring der Brötchen für das Schulanfänger-Frühstück.

Kita Weltentdecker

Geldsegen für die Fuchshainer Kinder



250 Euro wurden der Kita Weltentdecker vom Center-Management des Pöna Parks für den Gewinn der KITA – Mitmachaktion zu Ostern überreicht. Ein herzliches Dankeschön an alle Unter-

stützenden. Auch über weitere 350 Euro freut sich die Einrichtung. Diese Summe kam durch die Spendensammelaktion des Osterfeuers zustande. Ein ganz herzliches Dankeschön daher an den Fuchshainer Sportverein.

Aus der Vorschule

Für die Vorschüler/innen geht es weiter mit einem vollen Kindergarten-Alltag. Am 10. April 2024 bekamen die ABC-Kinder weitere Einblicke in die Verkehrserziehung. Ein Mitarbeiter der Landesverkehrswacht Sachsen gab Hinweise, wie wichtig richtiges Verhalten an Ampel, Fußgängerüberweg und auf dem Schulweg ist. Auch hier möchte sich die Kita



Weltentdecker ganz herzlich für den lehrreichen Vormittag bedanken. Weiter ging es am 18.04.2024 für die Schulanfänger und Schulanfängerinnen mit der großen Schulanfängerparty im Grimmaer Kinderparadies, durchgeführt von der Sparkasse Muldentale. In diesem Sinne ebenso ein großes Dankeschön an die Sparkasse Muldentale.

Kita Grashüpfer – Ausflug zu Familie Pöge



Am 23.04.2024 wurden die Kinder Kita Grashüpfer von dem Rassegeflügelzüchter Herrn Pöge und seiner Frau aus Eicha herzlich willkommen geheißen. An einem sonnigen Diens-

tagmorgen führte die Züchterfamilie über ihr Grundstück und erklärte viel Wissenswertes rund um das Thema Huhn und Hahn. Die Kinder hatten die Möglichkeit, die Tiere zu füttern und zu streicheln und konnten den Gastgebern Löcher in den Bauch fragen. Zum Abschluss gab es zur Stärkung für jedes Kind ein gekochtes Ei der hauseigenen Hühner und etwas zu Naschen. Die Kinder hatten viel Freude bei dem Umgang mit den Hasen, Schafen sowie Hühnern und bedanken

sich ganz herzlich bei Familie Pöge für den sehr schönen Vormittag. Man freut sich schon auf das nächste Jahr.



Grundschule Naunhof

„Ball unter die Leine“-Turnier



Am 20. März nahmen zehn Schülerinnen und Schüler der 2. Klassen am „Ball unter die Leine-Turnier“ in der Muldentalhalle in Grimma teil. Sie traten als Team für die Grundschule Naunhof gegen sieben weitere Schulen an. Mit großem Einsatz waren sie bis zum Ende dabei und kämpften um die ersten drei Plätze. Dank eines beeindruckenden Sieges im letzten Spiel sicherte sich das Team den 3. Platz, was ihnen eine wohlverdiente Bronzemedaille einbrachte. Die Sportler und Sportlerinnen waren stolz auf ihre Leistungen und fuhren mit glücklichen Gesichtern zurück nach Hause.

Herzklopfen und Kribbeln im Bauch – Vorlesewettbewerb der Grundschule

Am letzten Schultag vor den Osterferien luden die Stadtbibliothek und

die Grundschule Naunhof gemeinsam zum Vorlesewettbewerb ein.

Acht Kinder der 3. und 4. Klassenstufe durften dieses Jahr ihr Lesekönnen im Naunhofer Bürgersaal unter Beweis stellen. Zuvor waren sie als beste Leser in ihren Klassen gekürt worden.

Begrüßt wurden sie mit ABBA, gespielt von der Musiziergruppe und vielen Mitschüler/innen, die fest die Daumen drückten. Jeder Teilnehmende stellte sein Lieblingsbuch kurz vor und las daraus eine ausgewählte Passage.

Nun entschied eine Jury, welcher der ausdrucksvollen Lesevorträge die Zuhörenden am meisten begeisterte. Es war sehr schwer, denn die Lesetexte, mit denen die Leseratten im ersten Teil des Wettbewerbes punkten konnten, wurden allesamt super vorgetragen.

Schlussendlich musste ein unbekannter Fremdtext bei der Entscheidung helfen. Und der hatte es natürlich in sich. Dabei bewiesen **Lina aus der 3c** und **Marlene aus der 4c** besondere Lesefertigkeiten und überzeugten die Jurorinnen mit Lesefluss und Betonung.

Als Siegerinnen ihrer jeweiligen Klassenstufe erhielten sie je einen Büchergutschein in Höhe von 10,- Euro vom Förderverein der Grundschule und des Hortes Naunhof e.V. Aber auch alle sechs Zweitplatzierten: Jonathan (3b), Ardan (3d), Paulina (3a),



Nelly (4a), Sophia (4b) und Leonie (4d) gingen nicht leer aus und erhielten neben der Urkunde einen Büchergutschein von 5,- Euro vom Förderverein der Grundschule und des Hortes Naunhof e.V. Am Ende konnten sich alle einen von der Buchhandlung Thalia gesponserten Wandkalender aussuchen. Großer Dank gilt allen Organisatoren für die gute Zusammenarbeit, den Mitgliedern der Jury, dem Förderverein und der Buchhandlung Thalia (Pösnapark) für die Bereitstellung der Preise. Den besten Leser/innen sagt die Grundschule Naunhof noch einmal: Herzlichen Glückwunsch!



Vereine

BSC Victoria Naunhof e. V.

Abteilung Handball – Letzter Heimspieltag der Saison 2023/2024

Am Sonntag, den 21.04.2024 fand in der Parthelandhalle in Naunhof der letzte Heimspieltag der Saison statt. Um 10:30 Uhr begann das Spiel der weiblichen Jugend C „Rote Drachen“ gegen die Mädels vom LSV Südwest. Mit einem Spielstand von H 38:2 G gewannen die Naunhofer Mädels das Spiel eindeutig. Weiter ging es um 12:00 Uhr mit der männlichen Jugend B „Rote Teufel“, die ihr letztes Heimspiel gegen die Jungs vom TSV Markkleeberg mit einem Punktestand von H 35:16 G ebenfalls eindeutig gewannen. Um 14:00 Uhr verlor die weibliche Ju-

gend B „Black Bees“ gegen die Mädels aus Waldheim nur knapp mit H 22:26 G. Um 16:00 Uhr erkämpften sich die Damen des BSC zwei Punkte gegen die Damen von Roter Stern Leipzig. Das letzte Spiel des Tages, um 18:00 Uhr, bestritten die Männer des BSC gegen den TSV Markkleeberg. Nach einer aufreibenden Partie, sowohl für die Spieler als auch für die Fans, endete das letzte Heimspiel der Saison 2023/2024 für die Männer mit einem knappen Ergebnis von H 27:30 G.

Die letzten Handballspiele dieser Saison wird der BSC Victoria Naunhof

e.V., bis auf ein Spiel der weiblichen Jugend C „Rote Drachen“, auswärts bestreiten.



AktivSport SAXONIA e. V.

Mit Karate-WM in Leipzig durchgestartet

AktivSport SAXONIA ist Ausrichter der Karateweltmeisterschaft 2025 in der Quarterbackarena in Leipzig. Um ein unvergessliches Sportevent auf die Beine zu stellen, befinden sich die Planungen und Vorbereitungen bereits in vollem Gange.

Die IFK Deutschland und das Dojo „AktivSport SAXONIA“ werden gemeinsam die Karateweltmeisterschaft 2025



ausrichten. Mit über 20 Jahren Erfahrung im internationalen Karate-Sport hat AS SAXONIA nicht nur an zahlreichen Turnieren teilgenommen, sondern auch eigene Wettkämpfe organisiert, darunter das jährliche Highlight, die „German Open“. Die Weltmeisterschaftskämpfe im Kyokushin-Karate werden am 10. Mai 2025 in der Quarterback-Arena in Leipzig ausgetragen.

Am Veranstaltungstag werden über 1000 Sportler/innen aus etwa 40 Ländern sowie mehr als 2.500 Zuschauer erwartet. Die Karateweltmeisterschaft 2025 in Leipzig soll dazu beitragen, die Begeisterung für diesen Sport zu steigern und die traditionellen Werte dieser Kampfkunst ins Rampenlicht zu rücken. Außerdem sollen junge Menschen dazu ermutigt werden, sich sportlich zu betätigen und ihre persönlichen Fähigkeiten weiterzuentwickeln.

Das eigens für die Karateweltmeisterschaft gestaltete Logo zeigt eine Karatekämpferin vor dem imposanten MDR-Tower, einem der Wahrzeichen Leipzigs. Die Karatekämpferin befindet sich im Zentrum eines unvollendeten Kreises, der die Geisteshaltung im Karate reprä-

sentieren soll. Er steht für das Verständnis, dass Weiterentwicklung ein lebenslanger Prozess ist. Das Logo symbolisiert sowohl die Verbundenheit mit der Stadt Leipzig als auch den Weg, den ein Karateka im Verlauf seines Lebens gehen muss. Die Veranstaltung verspricht neben spannenden Wettkämpfen auch ein spektakuläres Rahmenprogramm mit Musik- und Showeinlagen. Außerdem gibt es im Anschluss an die finalen Weltmeisterschaftskämpfe eine große Sayonara-party.

Dorfleben Ammelshain e.V.

Anmeldungen zum Volleyballturnier gestartet

Am 08. Juni 2024 lädt der Dorfleben e.V. anlässlich seines Dorffestes wieder zum Volleyballturnier auf den Sportplatz in Ammelshain ein. Beginn ist 10:00 Uhr.

Anmeldungen bitte an Dirk Lehmann unter Tel.: 0177 8898118.

Der Dorfleben e.V. freut sich auf zahlreiche Teilnehmende und Gäste.

Tourismus | Veranstaltungen

Veranstungskalender vom 20. April bis 12. Mai 2024



Mehr Informationen zu den Veranstaltungen unter www.naunhof.de/veranstaltungen. Neue Veranstaltungen bitte über das Formular auf der Webseite melden.

Aus dem Rathaus

So, 05. Mai 10:00 Uhr
Ortsspaziergang durch Lindhardt mit der Bürgermeisterin Anna-Luise Conrad
Start am Spielplatz Lindhardt

Sa, 25. Mai 08:00 – 13:00 Uhr
Sommermarkt mit Bürgerfrühstück
Marktplatz
Anmeldung kostenloses Frühstück:
degen-presse@naunhof.de, 034293 42 117

Kultur und Ausstellungen

So, 05. Mai 15:00 Uhr
Vernissage der Lebenshilfe „L(i)ebenswert“
Turmuhrenmuseum

Sa, 25. Mai 18:00 Uhr
So, 26. Mai 16:00 Uhr
„Alice im Wunderland“ – Theaterstück der Theatergruppe des Freien Gymnasiums Naunhof
Parthelandhalle Tickets für 2€/5€ Abendk.

Senioren

Begegnungszentrum
Frau Hildebrand, Tel. 034292 55152

Mo, 06., 13. Mai, Di, 21. Mai 13:30 Uhr
Treffen der Singegruppe
Begegnungszentrum

Mo, 06., 13. Mai, Di, 21. Mai 15:30 Uhr
Handarbeitszirkel
Begegnungszentrum

Di, 07. Mai 14:00 Uhr
Muttertagsnachmittag mit den „Saaletalern“
Bürgersaal
Anmeldung erforderlich

Mi, 08., 15., 22. Mai 13:00 Uhr
Skat- und Rommee-Nachmittag
Begegnungszentrum

Do, 16., 23. Mai 09:00 Uhr
Nähkurs
Begegnungszentrum

Do, 16. Mai 10:00 Uhr
Kosmetische Beratung mit Frau Mischo
Begegnungszentrum Anm. erforderlich

Di, 23. Mai 09:30 Uhr
Brunch – Lieber gemeinsam statt einsam
Begegnungszentrum Anm. erforderlich

Fr, 24. Mai 13:00 Uhr
Bingonachmittag
Begegnungszentrum

Vereine und Interessen

Sa, 04. Mai 09:00 Uhr
Maibaumsetzen
 Erdmannshain, Eichaer Str. 30

Sa, 25. Mai 11:00 Uhr
Bikertreffen F.A.C.T. 2024
 Sportplatz Ammelshain

Sa, 25. Mai 15:00 Uhr
12. Lindenfest
 Festwiese Lindhardt

Kirchgemeinden

Ev.-luth. Kirchgemeinde – Naunhof/Erdmannshain/Ammelshain
 Pfarrer Norbert George, Tel. 034293 29493,
www.stadtkirche-naunhof.de

So, 05. Mai 09:00 Uhr
Gottesdienst
 Stadtkirche Naunhof

Do, 09. Mai 11:00 Uhr
Open-Air Gottesdienst
 Schlosspark Belgershain

So, 12. Mai 10:30 Uhr
Gottesdienst mit Vorstellung der Konfirmanden
 Stadtkirche Naunhof

Di, 14. Mai 19:00 Uhr
Vortrag „Drei Naunhofer Pfarrerpersönlichkeiten des 18. und 19. Jahrhunderts“

Gemeindesaal im Pfarrhaus Naunhof

Mi, 15. Mai 18:00 Uhr
Die Welt ist Klang – Bürgersingen
 Kirchgarten Stadtkirche Naunhof

Sa, 18. Mai 17:00 Uhr
Besondere Kirchenführung
 Stadtkirche Naunhof

So, 19. Mai 10:00 Uhr
Gottesdienst zur Konfirmation
 Stadtkirche Naunhof

Ev.-luth. Kirchgemeinde – Albrechtshain
 Pfarrer Christoff Steinert, Tel. 034292 68221,
www.kirchgemeinde-brandis-beucha.de

So, 12. Mai 08:30 Uhr
Gottesdienst

Ev.-luth. Schwesternkirchgemeinde – Fuchshain
 Pfarrer Norbert George, Tel. 034293 29493,
www.kirchgemeinde-grosspoesna.de

So, 05. Mai 10:30 Uhr
Gottesdienst
 Martinskirche Fuchshain

Kath. Pfarrei St. Franziskus, Filialkirche „Zum guten Hirten“
 Pfarrer Christian Hecht, Tel. 03425 8530225,
www.st-franziskus-wurzen.de

So, 05. Mai 10:30 Uhr
Gottesdienst

So, 12. Mai 10:30 Uhr
Gottesdienst

So, 19. Mai 10:30 Uhr
Gottesdienst

So, 26. Mai 10:30 Uhr
Gottesdienst

Vorschau

Sa, 01. Juni 20:00 Uhr
Kay Ray mit der „Kay Ray Show“
 Bürgersaal
 Tickets 24€, erhältlich in der Stadt- und Touristinformation Tel. 034293 475647,
 E-Mail: tourist-information@naunhof.de

Sa, 15. Juni 20:00 Uhr
Die TeaterMacher(n) präsentieren: Sagenhaftes Muldental
 Waldbad
 Eintritt frei, um Spenden wird gebeten

So, 16. Juni 20:00 Uhr
OPEN-AIR Rathauskonzert „Faszination Brass“ mit der Sächsischen Bläserphilharmonie
 Innenhof des Stadtgutes
 Tickets 12€, erhältlich in der Stadt- und Touristinfo, Tel. 034293 475647, E-Mail: tourist-information@naunhof.de

Es werden ausschließlich öffentliche Veranstaltungen veröffentlicht, die fristgerecht zum RM gemeldet wurden. Termin- und Programmänderungen vorbehalten. Ein Anspruch auf Vollständigkeit besteht nicht. Alle Angaben ohne Gewähr.

„Kay Ray Show“ – Comedy mal anders in Naunhof

Aus Berufung und Leidenschaft und seit fast 30 Jahren ist Kay Ray hardest working man in showbiz. Ein Köhner, der für einen Gag seine Oma verkaufen würde – zumindest aber Claudia Roth. Ein göttlicher Gaukler. Ein Spaßmacher ohne Furcht und Tadel. Ein sich immer wieder wandelndes Naturtalent. Ein Provokateur, der das gesamte Genre mitgeprägt und beeinflusst hat.

Gewinner der Lorscher Abts – 2019
Gewinner des Bremer Comedy Preis (Jurypreis) – 2019

Torsten Sträter über Kay Ray: „Du bist Kay Ray und das ist ganz viel. Du bist ein Gesamtkunstwerk, ein Einmannzirkus. Du bist der Sensenmann des Humors.“ **Arnulf Rating:** „Kay Ray – einer, der mit allem, was er hat, für seine Wahrheit einsteht. Jedes Risiko geht er ein. Und ist dabei eine funkensprühende Fröhlichkeitsgranate

mit hoher Sprengkraft. Das muss man live erleben! Hingehen!“ **Chris Tal** bedankte sich bei der Bambi Verleihung im November 2019 bei Kay Ray. Verdankte er doch seinen Durchbruch bei Stefan Raab einer Haltung und einem Witz, der maßgeblich von Kay Ray geprägt und im Sinne von

Chris Tal auf die Bühne gebracht wurde. „Darf er das?“ wäre ohne Kay Ray's Inspiration nicht möglich gewesen.

Kay Ray ist der fleischgewordene Klingelstreich: Provokation und Poesie! Trash und Tabula rasa! Experiment und Extase! Anarchie und Amour fou! Klamauk und



KAY RAY SHOW
1. Juni 20:00 Uhr
 Bürgersaal im Stadtgut Naunhof
 Eintritt: 24,- Euro

Tickets erhältlich in der:
 Stadt- und Touristinformation Naunhof
 Bahnhofstr. 25, 04683 Naunhof
 Tel. 034293/475647
 E-Mail: tourist-information@naunhof.de

Kabarett! Comedy und Chanson! Als Sänger erreicht er unsere Herzen, als Clown jedes Zwerchfell und als Provokateur jeden Kleingeist. Keiner ist sicher vor seinen Zoten und seinem Zauber. Das macht ihn

so anders. Und es macht seine Shows so anders – Abend für Abend. Erleben Sie es selbst! (www.kayray.de) Tickets zu 24€ sind erhältlich in der Stadt- und Touristinformation.

- **Kontakt:**
 Ramona Lange
 Tel. 034293 475647
 E-Mail: tourist-information@naunhof.de

„Alice im Wunderland“ – Vorstellungen der Theatergruppe des Freien Gymnasiums Naunhof



„Wo bleibt denn die Zeit zum Träumen? Nein, nein. Dann bleibe ich lieber für immer ein Kind!“

Eine frühe Verlobung und die Verantwortung für die Zukunft des Familienunternehmens – für ein junges Mädchen muss Alice vieles auf ihren Schultern tragen. Wunderlich ist es da nicht, dass sie lieber süße Kaninchen fangen und mit anderen Kindern spielen möchte. Welche Abenteuer sie erlebt und welchen Gestalten sie dabei begegnet, bringt die Theatergruppe des FGN nach der berühmten Vorlage von Lewis Carroll auf die Bühne.

- **Auftritte in der Parthelandschloß:**
 Samstag, 25. Mai, 18:00 Uhr
 Sonntag, 26. Mai, 16:00 Uhr

- **Tickets an der Abendkasse:**
 für Erwachsene: 5,00€
 für Schüler/innen: 2,00€

Open-Air Rathauskonzert im Stadtgut-Innenhof präsentiert die Faszination Brass

Unter dem Titel „Faszination Brass“ präsentieren fünf Musiker der Sächsischen Bläserphilharmonie virtuose und auch heitere Bearbeitungen populärer und klassischer Werke u.a. von Debussy, Verdi, Ellington und Gershwin. Das Ensemble unter der Leitung von Solo-Trompeter Sven Geipel bietet in seinen Konzerten den gesamten musikalischen Spannungsbogen eines modernen Blechbläserensembles.

Freuen Sie sich auf hochkarätige Unterhaltung, erstmalig in der einzigartigen Location des Stadtgut-Innenhofes. Tickets zu 12€ sind erhältlich in der Stadt- und Touristinformation.

- **Kontakt:**
 Ramona Lange
 Tel. 034293 475647
 E-Mail: tourist-information@naunhof.de



Sagenhaftes Muldental – Die TheaterMacher(n) gastieren mit Theaterstück im Waldbad

Seit Jahrhunderten überliefern Menschen Geschichten, die sie selbst erlebt haben wollen oder von anderen gehört haben. Auch überlieferte Ereignisse oder Funde von Gegenständen, brachte die Menschen auch mithilfe ihrer Fantasie dazu, diese zu Geschichten auszuschnüffeln. Im Gegensatz zu Märchen, können sich diese Geschichten, die heute Sagen genannt werden, durchaus so zugetragen haben.

Der Theaterverein hat vor 5 Jahren Sagen aus dem Muldental, genauer gesagt entlang der Mulde, zusammengetragen und daraus ein Theaterstück entwickelt. Die Orte der Sagen reichen von Eilenburg bis nach Rochlitz. Es werden mystische, lustige, geheimnisvolle und zum Teil auch kriminelle Szenen gespielt.

Anlässlich der 800-Jahrfeier Naunhofs haben die Macher auch eine Sage aus dem Gebiet Naunhofs in das Theaterstück integriert. Die Uraufführung findet an diesem Abend statt, so kann man gespannt sein. Thea-

terstück „Sagenhaftes Muldental“, am Samstag, den 15. Juni, um 20:00 Uhr im Waldbad Naunhof. Freier Eintritt – es wird um eine Spende gebeten. Die Naunhofer Kultur WerkStadt und der Theaterverein „Die TheaterMacher(n)“ freuen sich auf Ihren Besuch.



Wo finde ich Hilfe? Zeitraum vom 04. Mai bis 19. Mai

1. Notrufe

Polizei	110
Polizeiposten Naunhof	03437 708925100
Feuerwehr/Rettungsdienst	112
Krankentransport/Rettungsdienst	03437 19222

2. Notdienste

Strom (envia M)

24h Störungsmeldung 0800 2305070

Gas (MITGAS) Störstelle 0800 2200922

Onlinemeldungen von Stromausfällen: www.stromausfall.de

Wasser (Eigenb. Wasserversorgung)

24 Stunden Havariedienst 0172 9814042

Abwasser (AZV Parthe) 034291 439-0

außerhalb der Dienstzeit 0171 4103238

Bereitschaftsdienst Wohnbau GmbH 0176 40441349

3. Ärzte-Notdienst

Allgemeinärzte

Bereitschaftspraxis im Krankenhaus Wurzen

Kutusowstr. 70, 04808 Wurzen

Mittwoch, Freitag: 14:00 – 19:00 Uhr

Wochenende, Feiertage, Brückentage: 09:00 – 19:00 Uhr

Bereitschaftspraxis im Krankenhaus Grimma

Kleiststr. 5, 04668 Grimma

Wochenende, Feiertage, Brückentage: 09:00 – 13:00 Uhr

Kinderärzte

Kinderärztlicher Bereitschaftsdienst im Krankenhaus Wurzen

Kutusowstr. 70, 04808 Wurzen

Wochenende, Feiertage, Brückentage: 09:00 – 13:00 Uhr

Die Bereitschaftspraxen können ohne telefonische Voranmeldung während der Öffnungszeiten aufgesucht werden.

Augenärzte

Informationen zu den diensthabenden Ärzten erhalten Sie unter Tel. 116117.

Zahnärzte

Informationen zu den diensthabenden Ärzten erhalten Sie unter www.zahnaerzte-in-sachsen.de.

Tierärzte

Tierklinik Panitzsch, Carl-Benz-Straße 2

Tel. 034291 316000

4. Apotheken-Notdienst

Tag- u. Nachtdienst (08:00 – 08:00 Uhr)

Sa, 04. Mai, 08:00 – 12:00 und 18:00 – 08:00 Uhr

Sternen-Apotheke Naunhof 034293 47355

So, 05. Mai

Sophien-Apotheke Colditz 034381 8090

Mo, 06. Mai

Engel-Apotheke Colditz 034381 43359

Di, 07. Mai

Engel-Apotheke Nerchau 034382 41283

Mi, 08. Mai

Löwen-Apotheke Bad Lausick 034345 22352

Do, 09. Mai

Löwen-Apotheke Naunhof 034293 45700

Fr, 10. Mai

Kilian-Apotheke Bad Lausick 034345 7140

Sa, 11. Mai, 08:00 – 12:00 und 18:00 – 08:00 Uhr

Rats-Apotheke Trebsen 034383 6010

So, 12. Mai

Apotheke im PEP Grimma 03437 942323

Mo, 13. Mai

Linden-Apotheke Grimma 03437 921712

Di, 14. Mai

Sonnen-Apotheke Grimma 03437 917002

Mi, 15. Mai

Kronen-Apotheke Mutzschen 034385 51256

Do, 16. Mai

Engel-Apotheke Naunhof 034293 29364

Fr, 17. Mai

Sternen-Apotheke Naunhof 034293 47355

Sa, 18. Mai, 08:00 – 12:00 und 18:00 – 08:00 Uhr

Sophien-Apotheke Colditz 034381 8090

So, 19. Mai

Engel-Apotheke Colditz 034381 43359

Für alle Samstage zusätzlich: In der Zeit von 12:00 Uhr bis 18:00 Uhr ist die Apotheke im PEP Grimma geöffnet.

Apotheke im PEP Grimma 03437 942323



Kontakt

Stadt Naunhof | Markt 1
04683 Naunhof

Tel. 034293 42-0
Fax. 034293 42-114

E-Mail: info@naunhof.de
www.naunhof.de



*Einfach
QR-Code scannen*



Naunhofer Stadtjournal

Hier finden Sie interessante Beiträge und Themen aus Wirtschaft, Kultur und Vereinen (Verlagsveröffentlichung).

Kolumne: Der Sonntag, an dem es Geklebt, Gebasteltes und glitschige Eier gibt.

Man kann seiner Mutter niemals in Gänze zurückgeben, was sie für die Tochter und den Sohn geleistet hat. Frau oder Mann verstehen dies erst, wenn Sie erwachsenen und selbst Eltern geworden sind. Abgesehen von unzähligen schlaflosen Nächten, welche man als Kleinkind den Eltern beschert, sind es die Verzichte, welche eine Mutter bereit ist, ihrem Kind zu Liebe zu geben, damit es froh und glücklich ist. Aber diese Erkenntnis erlangt man eben erst bei der eigenen „Aufzucht“ von Nachwuchs.

Jede Mutter hat mindestens einen Karton voll mit Bastelarbeiten ihrer Kinder. Diese überstehen auch jeden Umzug. Es ist meist ein Wandlung im Leben des Kindes, welche die Mutter dazu bringt, das bemalte Marienkäferchen, das Lesezeichen oder das mit Liebe gemalte Bild anzuschauen, einen Seufzer auszustoßen und sich daran zu erinnern, wie es war, als noch um einen herumwuselten die kleinen Menschen, die man Sohn oder Tochter nennt. Ohne Zweifel sind die Erinnerung an verunglückte Frühstücke mit glitschigen Eiern und verbrannten Toast die Highlights der zurückliegenden Muttertage.

Später werden die Geschenke größer und ausgefallener. Ein Blumenstrauß erfreut immer die meisten Mutterherzen, insofern er mit Liebe geschenkt wird.

Aber viele sind schon dahinter gekommen, dass es der größte Schatz ist, mit seiner Mutter, seinen Eltern gemeinsame Zeit zu verbringen. Deshalb wird es von Jahr zu Jahr schwerer, in guten Restaurants einen Platz zu reservieren. Empfehlenswert sind an dem zweiten Sonntag im Mai auch Muttertagsausflüge. Möglichkeiten dazu gibt es ja

unzählige. Wie wäre es mal damit, den Geopark Porphyryland gemeinsam zu entdecken? Nur mal so als kleiner Ausflugstipp am Rande. Das Beste, was einer Mutter passieren kann, wenn die Beziehung zu ihren erwachsenen Kindern über die Jahre noch besser und intensiver wird. Dabei miteinander ehrlich, offen und manchmal auch schonungslos miteinander umgehen, kann dabei helfen, sich eine solche Beziehung zu seinen Eltern aufzubauen.

Ich erwähne in meiner heutigen Kolumne die Begrifflichkeit Eltern oft. Es wäre schön, wenn es in unserer modernen Welt, in der wir mittlerweile unglaubliches erleben und leisten können, einen Elterntag geben könnte. Schließlich wollen wir doch nicht nur auf dem Papier als gleichberechtigte Menschen, dass auch die Männer von einer herrlichen Beziehung zu ihren Kindern partizipieren.

Der Vatertag verliert zu meiner Freude nach und nach das hässliche Gesicht des völlig betrunkenen, herumgrölenden Mannes, der mit einem geschmückten Bollerwagen übers Land zieht, um so eine Männlichkeit zu beweisen, oder was auch immer. Mutter- und Vatertag sind vom Datum nicht weit auseinander. Lassen Sie uns diesen doch als Elterntag begehen.

Manuela Krause

Anzeigenannahme DRUCKHAUS BORNA

Tina Neumann (Projektleitung i. V., Kundenbetreuung i. V.)
☎ 0173 6547002 | ✉ tina.neumann@druckhaus-borna.de

Bernd Schneider (Kundenbetreuung i. V.)
☎ 0173 6546986

Nadine Saupe (Koordination Innendienst)
✉ nadine.saupe@druckhaus-borna.de



NN online

Mehr Nachrichten und Informationen aus der Stadt Naunhof und den Ortsteilen auch auf Instagram und Facebook.



Von Bier, Keksen, Filzen & Co – Typisch made in Wurzen!

Kulturhistorisches Museum Wurzen mit Ringelnetzsammlung lädt zum Internationalen Museumstag ein



VEB Nahrungsmittelkombinat Albert Kuntz, 1971



J. D. Weickert Filzfabrik Wurzen, September 1900 (Fotos: © KHM Wurzen)

Unter dem Motto „Museen mit Freude entdecken“ wird der 47. Internationale Museumstag in diesem Jahr am Pfingstsonntag (19. Mai) gefeiert. Der jährlich vom Internationalen Museumsrat ICOM ausgerufene Aktionstag findet seit 1977 in Deutschland stets an einem Maisonntag statt. Ziel des Internationalen Museumstages ist es, weltweit auf die Vielfalt der Museen aufmerksam zu machen und nicht nur Stammgäste einzuladen, diese zu entdecken.

In Deutschland wird der Aktionstag vom Deutschen Museumsbund bundesweit koordiniert und in Kooperation mit den Museumsverbänden beziehungsweise -ämtern der Länder auf regionaler Ebene sowie mit den Museen vor Ort umgesetzt. Unterstützt wird er von ICOM Deutschland. Im Freistaat Sachsen koordiniert die Sächsische Landesstelle für Museumswesen als Kooperationspartnerin des Deutschen Museumsbundes diesen Tag mit den Museen.

Die Stadt Wurzen schaut auf eine lange Handwerks- und Industriegeschichte zurück. Für die Größe der Stadt sind eine außergewöhnlich große Zahl an handwerklich, manufakturmäßig und industriell produzierenden Betrieben über die Jahrhunderte nachweisbar. Deren Spuren sind zu einem großen Teil bis heute sicht- und erlebbar sowie teilweise noch aktiv.

Das Kulturhistorische Museum Wurzen mit seinen Sammlungen verfügt über vielfältige Sachzeugnisse dieser bemerkenswerten Handwerks- und Industriekultur. Bei der Vielzahl der ortsansässigen Produktionsstätten ist natürlich nur ein Bruchteil dessen im Museum zu präsentieren. Heraus ragt

hier etwa die Feilhauerwerkstatt des Feilhauermeisters Hans Martin, die bis zu ihrem Ende 1992 auf eine bis 1885 zurückreichende Familientradition blicken konnte, bevor sie nach ihrer Schließung in der Dauerausstellung des Museums ihre neue Bleibe fand.

Anlässlich des Internationalen Museumstages will das Museumsteam für die ganze Familie in Kooperation mit dem Geschichts- und Altstadtverein sowie der Standortinitiative Wurzen & Wurzen Land den Blick auf einige der für Wurzen typischen Produkte – Bier, Kekse, Filze & Co – und ihre Urheber richten. Die Besucher können nicht allein Gewerke, Handels- und Industriezweige mit ihren Produktionsstätten und den Bereichen, in denen sie aktiv waren entdecken, sondern auch einzelne Akteure und Biographien kennenlernen. Stadtchronist Wilfried Römling wird jeweils um 11:00 und 14:00 Uhr durch das Museum führen. Auch das Team der Chic GmbH Wurzen wird vor Ort sein. In der Zeit von 14:30 bis 16:30 Uhr können sich alle Interessierten von den Profis schminken lassen. Der Eintritt ist frei. Für das leibliche Wohl ist bei Kaffee, Kuchen, Roster und Pfingstbier ab Nachmittag gesorgt!

► **Ort:** Kulturhistorisches Museum Wurzen mit Ringelnetzsammlung, Domgasse 2, 04808 Wurzen

► **Wann:** 10:00 bis 18:00 Uhr

PM Kulturhistorisches Museum Wurzen mit Ringelnetzsammlung und Städtischer Galerie



Bierausfuhr in Wurzen, 1. Hälfte 20. Jh.



Bügelverschluss der Stadtbrauerei Wurzen, zwischen 1920 und 1935

Verein „Belgershain-Heimat und Geschichte e.V.“

Festveranstaltung 30 Jahre Heimatverein 24.08.2024 ab 14:00 Uhr auf dem Schlossgelände



(Fotos: Verein)

► Aufgaben des Heimatvereins

- Aufbau einer Chronik und Heimatgeschichte
- Traditionspflege
- Ehrung der Opfer von Krieg und Gewalt
- Schutz der natürlichen Umwelt
- Bewahrung des historisch-kulturellen Erbes im Territorium

► Auszug aus der Ortsgeschichte

Die Orte Belgershain, Köhra, Rohrbach und Threna gehören seit dem 15. Jh. zur Grundherrschaft Belgershain. Ge-gründet wurden die Orte mit den großen Rodungsaktion im 12. und 13. Jh. Aus dieser Zeit stammen auch die Kirchen in Köhra und Threna. Die Kirchen von Belgershain (1686) und Rohrbach (1898) sind neuere Bauwerke. Die Besitzer der Grundherrschaft wohnten überwiegend im Schloss zu Belgershain, eine ehemalige Wasserburanlage zum Schutz einer Handelsstraße. Zu den Herren über die Grundherr-schaft gehörten u.a. von der Schulenburg, von Ponikau, von Zehmen und bis 1945 von Schönburg-Waldenburg. Das Rit-tergut neben dem Schloss bestimmte gemeinsam mit dem Vorwerk in Köhra das wirtschaftliche Leben bis zum 19. Jh.



Von den Auswirkungen des Bauernkrieges im 16. Jh. blieben unsere Orte verschont. Der 30-jährige Krieg dagegen hinterließ eine Reihe von verwüsteten Grundstücken und eine geringere Einwohnerzahl. In der Völkerschlacht von 1813 waren unsere Orte Aufmarschgebiet. Biwaks und Lazarette bestimmten das Dorfleben. Mit der Ablösung der Frontdienste zu Beginn des 19. Jh. entwickelte sich neben den vielen Handwerksbetrieben auch eine kleine Industrie, geführt von den Schlossherren. Dazu gehörten Ziegelei, Schnapsbrennerei und Brauerei. Nach Kriegsende 1945 wurde das Schloss zum Schulgebäude und Hort, ist jetzt das soziokulturelle Zentrum der Gemeinde. In unserer Heimatstube im Herrenhaus auf dem Schlossgelände stellen wir an Hand originaler Exponate Teile der Ortsgeschichte dar. Dank der regen Mithilfe der Einwohner, Unterstützung durch Sponsoren und viel Recherchearbeit können auch noch viele weiße Flecken der Ortsgeschichte mit Inhalten versehen werden. Wir sind für jede kleine und große Unterstützung dankbar und freuen uns zu dem jährlich stattfindenden „Tag der offenen Tür“ über jeden interessierten Besucher. Für Schulklassen, Vereine und Sponsoren können auch gesonderte Besichtigungstermine vereinbart werden.

► Öffnungszeiten der Heimatstube

Mai bis Oktober jeden 1. Dienstag im Monat von 15:00 – 17:00 Uhr oder nach Vereinbarung

► weitere Informationen unter

www.heimatverein-belgershain.jimdo.com

PM Heimatverein „Belgershain-Heimat und Geschichte e.V.“

Landmetzgerei Reiche OHG



Wir starten in die Grillsaison:

- Beuchaer Rostbratwurst, verschiedene Sorten
- marinierte Steaks von Schwein, Rind & Geflügel
- verschiedene Spieße & Grillspezialitäten
- frische Salate aus eigener Herstellung



Stammbetrieb 04824 Beucha • Kirchberg 33
weitere Filialen in: Bad Düben, Engelsdorf, Markkleeberg,
Naunhof, Probstheida

www.landmetzgerei-reiche.de

29. Kohrener Töpfermarkt in Kohren-Sahlis

Jährlich am zweiten Maiwochenende (11. bis 12. Mai) findet in der 1.000-jährigen Töpferstadt Kohren-Sahlis der traditionelle Töpfermarkt statt. Die Besucher können sich vom Gefühl einer längst vergangenen Zeit einfangen lassen und meisterliches Töpferhandwerk erleben. Es treffen sich mehr als 40 Töpfer, um die zwei ortsansässigen Töpferwerkstätten zu verstärken und Ihre Töpferware anzubieten. Der historische Marktberg mit dem Töpferbrunnen bietet dazu ein passendes Ambiente.

► Infos: www.kohrener-toepfermarkt.de

PM, Leipzig Tourismus und Marketing GmbH

Liebe Worte, bezaubernde Aromen und warmes Licht: Strahlende Glückslichter



Entdecken Sie den zauberhaften Luxus handge-gossener Duftkerzen, hergestellt in Deutschland.



Entzückende Geschenke, die lange Freude bereiten: vegane Duftkerzen mit bis zu 40 Stunden Brenndauer. (Fotos: Raumzauber-Sinnwelt)

Düfte und Worte, die verzaubern

Herzstücke der zauberhaften Glückslichter sind kurze, liebevolle Botschaften umrahmt vom Duft „Cashmere Seide“, komponiert in der südfranzösi-schen Parfum-Welthauptstadt Grasse. Von Myrrhe-Beifuß, die eine mystische und erdige Atmosphäre schaffen, ent-faltet sich ein bezaubernder, blumiger Moschusakkord, der die sinnlichen Facetten des Duftes betont. Ein wohlig, warmer Kaschmir-Holz-Akkord rundet das Dufterlebnis ab.

Reinheit und Natürlichkeit

Jede Kerze wird aus feinstem pflanzli-chen Sojawachs gefertigt und besitzt einen reinen Baumwolldocht, der für eine gleichmäßige und saubere Ver-brennung für bis zu 40 Stunden sorgt.

Im Vergleich zu Paraffinkerzen weisen Kerzen aus reinem Sojawachs kleine Unregelmäßigkeiten und eine leicht raue Textur auf. Diese dezenten Beson-derheiten sind Merkmale für die Rein-heit und Natürlichkeit des verwen-deten Waxes.

Elegante Präsentation

Die veganen Kerzen werden abgefüllt in einem stilvollen Apothekerglas aus Braunglas, das perfekt in jedes Am-biente passt. Der schlichte, schwar-ze Kunststoffdeckel schützt den Duft und verleiht dem Glas eine edle Note. Ein entzückendes Präsent für Ihre(n) Liebste(n) oder für Sie selbst.

Handgegossen in Deutschland

Die exklusiven Kerzen werden in einer

Manufaktur in Wittlich gefertigt und vereinen natürliche Rohstoffe mit lie-bevoller Handwerkskunst für ein be-hagliches Zuhause. Genießen Sie eine sinnliche Auszeit mit warmem Licht, bezaubernden Aromen und lieben Wor-ten.

Erhältlich sind die charmanten Glückslichter in ausgewählten Fachge-schäften wie den Floristikfachgeschäf-ten Raumzauber-Sinnwelt in Naunhof und Leipzig/Engelsdorf.

- **Weitere Informationen erhalten Sie direkt in den Geschäften sowie im In-ternet unter:**
www.raumzauber-sinnwelt.de

Claudia Tenner



www.
**Raumzauber-
Sinnwelt.de**

Floristik | Geschenke | Lifestyle

**Alles Gute zum
Mutter- und Vatertag**
Wir öffnen für Sie am Sonntag
12. Mai von 8:00 bis 12:00 Uhr

Raumzauber-Sinnwelt - die Floristikfachgeschäfte * www.raumzauber-sinnwelt.de * www.floristikservice-leipzig.de * [f](https://www.facebook.com/raumzauber-sinnwelt) [i](https://www.instagram.com/raumzauber-sinnwelt) [p](https://www.pinterest.de/raumzauber-sinnwelt)
Naunhof * Ladestraße 5 * Fon: 03 42 93 / 48 42 84 * Leipzig / Engelsdorf * Hugo-Aurig-Straße 7 * Fon: 03 41 / 30 81 00 89

Nur das Beste für die Beste (Mama der Welt)

Der Muttertag ist eine willkommene Gelegenheit, um mit einer kleinen oder größeren Aufmerksamkeit Wertschätzung und Liebe zu zeigen. Selbstverständlich sollte dies an den anderen 364 Tagen auch nicht zu kurz kommen! Wer die Tradition des Muttertagsgeschenks zelebrieren möchte, findet besonders in Drogerien, Parfümerien und Beauty-Onlineshops Inspiration.

Eine hübsche Karte, ein paar ehrliche liebe Worte und ein schönes Geschenk: Welche Mutter freut sich nicht über eine besondere Aufmerksamkeit ihres Kindes? Es muss gar keine große finanzielle Investition sein, die Müttern ein Lächeln ins Gesicht und ein paar Tränen der Rührung in die Augen treibt. Was zählt, ist die Geste und der persönliche Gedanke daran, was Mama denn gefällt und ihr Freude macht. Darum sollten Kinder – und dabei ist es ganz egal, wie alt sie sind – den Muttertag gelassen angehen, Perfektionismus hintenanstellen und mit Freude ein Geschenk aussuchen. Aber welches?

Parfum: Mama, du bist duft

Parfum ist ein sehr persönliches Geschenk. Das Auswählen eines Duftes kostet Zeit, denn es ist nicht ganz einfach, herauszufinden, welche Duftnoten zu der Persönlichkeit und den Vorlieben der Mutter passen. Darum: Gut beraten lassen und sich dabei an Parfums orientieren, die die Mutter bereits gerne und oft benutzt.

Lippenstift: Ich könnt dich knutschen!

Ein Lippenstift, besonders in einer lebhaften Farbe wie Rot, symbolisiert Eleganz, Stil und Selbstbewusstsein. Rote Lippen schmeicheln jeder Frau und sind ein zeitloser Klassiker, der das Erscheinungsbild sofort frischer, vitaler und strahlender macht. Welche Mutter könnte da schon widerstehen?! Wichtig zu beachten: Warme Rottöne (Orange, Kupfer, Erdbeere) passen sehr gut zu einem warmen Hautunterton. Ein blaustichiges Rot ist ideal für einen kühlen Hautunterton.

Badezusatz: Tauch' doch mal ab

Mütter haben oft einen hektischen Alltag voller Termine und Verpflichtungen. Zeit für sich, Ruhe und Entspannung kommen oft zu kurz. Wer seiner Mutter eine Auszeit schenken möchte, kann z.B. einen Wellnesskorb mit allerlei Utensilien und Pflegeprodukten für ein Wochenende im Home Spa schenken. Badezusatz, Gesichtsmaske, Augenpads, Fußbad, Nagellack & Co sowie ein paar Pralinen und ein Buch machen Mama gleich mehrmals eine Freude.

www.beautypress.de (Text redaktionell gekürzt)



(Foto: Adobe Stock – Надія Коваль)



HAUT CONTOURE
COSMETICS

Beautiful Glow and Asthetic

www.haut-contoure.de

YAVU
IRI PEN

VOLUMENAUFBAU MIT
HYALURON OHNE
NADEL

beauty
for
your skin

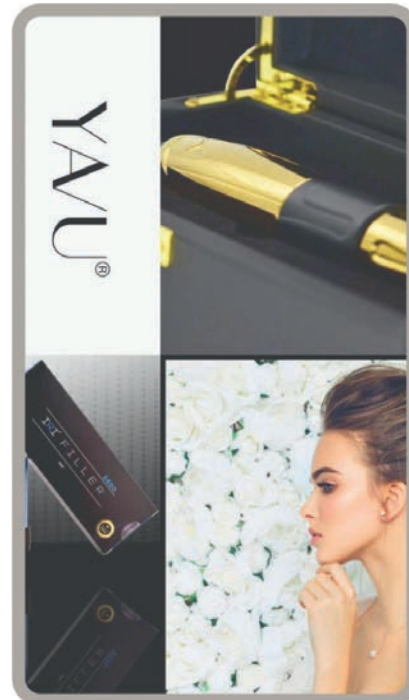

Behandlungszonen: Nasolabialfalten, Lippenfalten, Marionettenfalten, Mimikfalten sowie eine natürliche Lippenkontur und Lippenvolumen

Termine nur Samstag nach
Vereinbarung
034293 / 553600

Haut Contoure
Cosmetics
Lange Straße 49
04683 Naunhof

Gutes Hören muss man nicht sehen

Signia bringt das kleinste wiederaufladbare Hörgerät der Welt auf den Markt

Unser Leben ist bewegt, dynamisch und laut. Jeden Tag sind Millionen von Menschen Alltagslärm ausgesetzt – wie lauter Musik, Krach im Straßenverkehr oder auf Baustellen. Das hat Folgen: Die Weltgesundheitsorganisation WHO schätzt, dass bis zum Jahr 2050 über 700 Millionen Menschen an einer Art von Hörverlust leiden werden. Doch um sozial aktiv und gesund zu bleiben, ist gutes Hören unerlässlich. Hier helfen Hörgeräte. Aber: Viele sehen diese noch immer als Stigma, scheuen deshalb den Gang zum Hörakustiker. Im Schnitt, so zeigen Studien, werden Hörprobleme sieben bis zehn Jahre zu spät behandelt.

Kleinstes Wunderwerk im Ohr: Unsichtbar und jetzt auch aufladbar

Das muss gar nicht sein. Denn heutzutage haben Hörgeräte nichts mehr mit den klobigen Hörhilfen von früher zu tun. Längst sind sie zu wahren Wunderwerken in Miniaturform geworden. Eines der kleinsten auf dem Markt ist das Silk von Signia. Jetzt bringt der Erlanger Hörgerätehersteller eine neue Generation des Silk heraus, die noch näher an dem dran ist, woran wir uns mittlerweile bei elektronischen Geräten gewöhnt haben: einfaches Aufladen statt umständlichem Batteriewechsel. Denn mit Silk Charge&Go IX präsentiert Signia das Gerät auch als wiederaufladbare Akku-Variante. „Kaum zu glauben, was so ein kleines Gerät alles kann“, sagt Hörakustikermeister Mathias Helfer. „Das Silk ist ein sogenanntes CIC-Hörgerät (Completely in the Canal). Mit gerade einmal 12 Millimetern Größe sitzt es

fast unsichtbar im Ohr. Und durch den eingebauten Lithium-Ionen-Akku erreichen die Hörgeräte eine Laufzeit von bis zu 28 Stunden – ohne Pause.“ Der dazugehörige Charger wird über USB 3.0 oder per Induktion aufgeladen und verfügt über eine eingebaute Powerbank für unterwegs. So können die Hörgeräte ohne externe Stromquelle bis zu viermal voll aufgeladen werden. Auch sonst steckt große Technologie in dem kleinen Gehäuse: Das Silk Charge&Go IX basiert auf der neuen Integrated Xperience Plattform von Signia und ist dank sogenannter binauraler OneMic-Direktionalität das weltweit einzige CIC-Hörgerät mit Direktionalitätstechnologie. Die hilft Hörgeräte-trägerInnen, Sprache in lauten Umgebungen klar zu hören.

Ein Wunderwerk der Technik

Verschiedene Aufsätze („Click Sleeves“) sorgen für flexiblen Komfort im Ohr, so dass die Silk Geräte ohne Maßanfertigung schnell verfügbar und trotzdem bequem zu tragen sind. „Mit dem Silk Charge&Go IX erfüllen wir jetzt einmal mehr den Kundenanspruch an Hörgeräte mit modernem, maximal diskretem Design, gepaart mit leichter und alltagstauglicher Handhabung und Spitzentechnologie, die wir von moderner Consumer Electronic kennen“, freut sich Mathias Helfer. „Denn brillantes Hören ist wichtig für unseren Alltag. Dass wir hier mit Hörgeräten ein bisschen nachhelfen, muss ja keiner sehen.“

Helfer Hörsysteme | www.helfer-hoersysteme.de

Be
Brilliant™

 **HELPER**
HÖRSYSTEME

Die kleinsten wiederaufladbaren Hörgeräte der Welt

Wenn aufladbar unsichtbar wird.



ZENTRALE **WURZEN**: JACOBSGASSE 17 • TEL.: 03425/852286
 FILIALE **WURZEN**: BADERGRABEN 12 • TEL.: 03425/8530414
 FILIALE **NAUNHOF**: MARKT 5 • TEL.: 034293/558757
 FILIALE **GROITZSCH**: BREITSTR./ECKE SCHULGASSE • TEL.: 034296/744640

WWW.HELPER-HOERSYSTEME.DE

Vorreiter der Energiewende mit Sitz in Brandis



Als einer der Pioniere für erneuerbare Energien in Deutschland ist JUWI mit rund 70 Mitarbeiterinnen und Mitarbeiter in Brandis aktiv. Von hier aus plant, baut und betreut das Unternehmen Projekte in Sachsen und darüber hinaus.

JUWI ist einer der führenden Spezialisten im Bereich der erneuerbaren Energien und bietet die komplette Projektentwicklung sowie weitere Dienstleistungen rund um den Bau und die Betriebsführung von Windparks und Solaranlagen an. Seit mehr als 25 Jahren plant und errichtet das Unternehmen Wind- und Solarparks im In- und Ausland. Weltweit beschäftigt JUWI rund 1.300 Mitarbeiterinnen und Mitarbeiter. Seit 2014 ist die Mannheimer MVV Energie Eigentümer der JUWI-Gruppe. JUWI gehört damit zum starken Verbund kommunaler Versorgungsunternehmen.

Die Heimat von JUWI in Ostdeutschland ist gleichzeitig ein Vorzeigeprojekt der Energiewende: In den Jahren 2008 und 2009 hat JUWI auf einem ehemaligen Militärflugplatz in den Gemeinden Brandis und Bennewitz östlich von Leipzig den damals größten Solarpark Deutschlands errichtet. 2011 wurde der Solarpark noch einmal auf 52 Megawatt erweitert und im gleichen Jahr die JUWI-Niederlassung in Brandis eröffnet. Im Jahr 2013 hat JUWI im Energiepark dann eine Biogaseinspeiseanlage realisiert. Nun könnte ein weiterer wichtiger Baustein auf dem Weg zu einer Komplettversorgung mit erneuerbaren Energien im Energiepark realisiert werden: In Abstimmung mit der Stadt Brandis plant JUWI direkt angrenzend an den Energiepark Wald-

polenz bis zu fünf Windenergieanlagen. Damit würde die Erzeugungskapazität des Energieparks um etwa 37,5 Megawatt steigen. Die fünf Anlagen würden in etwa die Strommenge produzieren, die von 31.000 Haushalten jährlich verbraucht wird.

Bislang hat JUWI an rund 200 Standorten mehr als 1.250 Windenergie-Anlagen errichtet und mehr als 2.000 PV-Anlagen mit einer Gesamtleistung von rund 3.800 Megawatt ans Netz gebracht. „Mit dieser Erfahrung möchten wir dazu beitragen, in unserer Region eine zukunftsfähige Energieversorgung aufzubauen“, erklärt Karsten Tietz, der die Akquisition bei JUWI in Ostdeutschland leitet. Auch in Sachsen werden zurzeit große Anstrengungen unternommen, um das zwei Prozent Flächenziel für die Nutzung der Windenergie zu erreichen.

Gemeinden profitieren

Von den Projekten profitieren ganz konkret auch die umliegenden Gemeinden: Das Erneuerbaren-Energien-Gesetz (EEG) ermöglicht den Gemeinden im Umkreis von 2,5 Kilometern um jedes Windrad Einnahmen von 0,2 Cent je produzierter Kilowattstunde. Und das über die 20 Jahre währende EEG-Vergütungsdauer hinweg. Das Geld bleibt in der Gemeinde und kann für Investitionen vor Ort genutzt werden. Dort, wo die Kommunen über eigene Flächen für Windenergie-Anlagen verfügen, fließen zusätzlich Pachteinahmen in die Gemeindekassen.

PM, JUWI GmbH (Fotos: JUWI GmbH)

Energie wenden. Jetzt. Gemeinsam. Mit uns.

Wir suchen dich!

Brandis bei Leipzig in Vollzeit – unbefristet.

Servicetechniker PV (m/w/d)

Interessiert? Hier bewerben:



Technischer

Anlagenbetreuer PV (m/w/d)

Interessiert? Hier bewerben:



www.juwi.de/karriere





Überholen sollte man auf der Landstraße nur, wenn man den Gegenverkehr und die gesamte Strecke einsehen kann, die man zum Überholen benötigt. (Foto: djd/www.saphe.dk/lotharnahler – stock.adobe.com)

Gefährliche Landstraße

Sicherer unterwegs: Abstand halten, vorsichtig überholen, Verkehrsalarmer nutzen

Über die Einführung eines generellen Tempolimits auf Autobahnen wird in Deutschland heftig gestritten – mit Abstand am gefährlichsten aber sind Fahrten auf der Landstraße. So kamen im Jahr 2022 nach Angaben des Statistischen Bundesamtes 57 Prozent aller im Straßenverkehr Getöteten auf Landstraßen ums Leben, 32 Prozent bei innerörtlichen Unfällen und „nur“ elf Prozent auf Autobahnen.

Als Hauptursache für die hohe Zahl der Opfer auf Landstraßen werden Risikofaktoren wie die fehlende Trennung zum Gegenverkehr, schlechte Überholmöglichkeiten oder Bäume neben der Fahrbahn genannt. Tatsächlich fühlen sich einer Umfrage zufolge 53 Prozent der Autofahrerinnen und Autofahrer durch das Überholverhalten anderer häufig gefährdet.

Tipps für sicheres Fahren auf der Landstraße

Der Deutsche Verkehrssicherheitsrat (DVR) hat wichtige Tipps für ein sicheres Fahren auf der Landstraße zusammengestellt.

1. Ist die Geschwindigkeit auf unter 100 km/h begrenzt, hat dies stets einen Grund – wie an Kreuzungen, bei besonders vielen Kurven, schlechten Straßenverhältnissen oder an schlecht einsehbaren Feldwegen. Die Geschwin-

50 Jahre Golf

Autohaus Burkard
Automobile Leidenschaft in Leipzig - seit 1977

SAVE THE DATE

Erleben Sie 50 Jahre Volkswagen Golf und lassen Sie uns diese unvergesslichen Momente gemeinsam feiern!

Wann: Freitag, 24.05.2024 von 10 bis 19 Uhr
Samstag, 25.05.2024 von 9 bis 13 Uhr

Wo: Am Niederholz 45
04288 Leipzig / Liebertwolkwitz

Was: Markteinführung Golf 8 PA
Tolle Angebote (Garantieerlängerung geschenkt)
Ausstellung aller Modelle (Golf 1 bis 8)
Gewinnspiel (Tickets für das GRIP Motorevent)
Viele weitere Highlights

www.autohaus-burkard.de

MEISTERBETRIEB
der **KFZ-INNUNG**
KADYK & KADYK GbR

www.kadyk.de

- Abschleppdienst Tag & Nacht
- Assistance Partner
- Autoverwertung
- Reifenservice
- HU/AU täglich
- Glasservice
- und vieles mehr ...

Siedlung Nr. 28 • 04683 Ammelshain
Tel. (03 42 93) 3 23 04 • Fax (03 42 93) 5 53 82

LLJ **Landkreis Leipzig**
Journal online

Informieren
Entdecken
Erleben

Folgen Sie uns auf:

youtube.com/@druckhausborna

- digkeit sollte zudem stets an Sicht-, Witterungs- und Verkehrsverhältnisse angepasst sein.
2. Abstand halten, die Faustregel lautet „Abstand = halber Tachostand in Metern“, bei Tempo 100 wären dies also mindestens 50 Meter.
 3. Nicht ablenken lassen – das Handy hat beim Autofahren Pause.
 4. Nur überholen, wenn man den Gegenverkehr und die gesamte Strecke einsehen kann, die man zum Überholen benötigt.
 5. Mit Wild rechnen.

Verkehrsalarme helfen, Geschwindigkeitsbegrenzungen einzuhalten

Es gibt also genug Gründe, auf der Landstraße achtsam und vorausschauend zu fahren, ganz abgesehen davon kann es beim Überschreiten der Höchstgeschwindigkeit sehr teuer werden. Unterstützung bei der Einhaltung von Geschwindigkeitsbegrenzungen bieten moderne Verkehrsalarmlösungen wie Saphe Drive Pro, alle Infos dazu: www.saphe.com/de. „Solche Verkehrsalarmlösungen waren ursprünglich als 'helfende Hand' im Verkehr gedacht, um Bußgelder und Unfälle zu vermeiden, heute fungieren sie auch als 'Assistent', der hilft, Geschwindigkeitsbeschränkungen konsequent einzuhalten“, erklärt Saphe-Gründer Freddy Sørensen. Über ein GPS-gesteuertes Tachometer wird auf einem großen Display immer die exakte aktuelle Geschwindigkeit angezeigt, dazu erfasst das Gerät die Geschwindigkeitsbegrenzungen auf allen größeren Straßen und Autobahnen in Deutschland und Europa. Bei Überschreitung der Be-

schränkung gibt das Gerät diskret eine Warnung aus. Der Verkehrsalarm erfordert zwar ein Abo, ist dafür aber in der Anschaffung günstig. Dank Abo verfügt man zudem stets über die neuesten Updates und Funktionen.

djd



Verkehrsalarmlösungen, die ursprünglich als eine „helfende Hand“ im Verkehr gedacht waren, um Bußgelder und Unfälle zu vermeiden, fungieren nun auch als „Assistent“, mit dessen Hilfe man Geschwindigkeitsbegrenzungen konsequent einhalten kann. (Foto: djd/www.saphe.dk)



SOFORT VERFÜGBARE T6.1

Entdecken Sie die Vielseitigkeit der VW T6.1 Modelle für Ihr Unternehmen



Als Ihr zuverlässiger Nutzfahrzeuge-Partner, können wir Ihnen aktuell **sofort verfügbare Lagerbestände an VW T6.1 Modellen** zu besonders günstigen Konditionen anbieten – vom praktischen **Kastenwagen** über den flexiblen **Kombi** bis hin zum komfortablen **Caravelle** und robusten **Pritschenwagen**.

Scannen Sie einfach nebenstehenden QR-Code ein und Sie gelangen **direkt zu unserem Fahrzeugbestand**.



Jetzt Angebot sichern!



Autohaus Graupner GmbH Gewerbeallee 2 04821 Brandis

+49 34292 6500 www.autohaus-graupner.de post@autohaus-graupner.de

Mit Geld vom Staat ins neue Zuhause

So können KfW-Darlehen den Immobilienkauf erleichtern

Der Erwerb von Wohneigentum ist für viele Menschen eine der größten Investitionen in ihrem Leben. Wer kann sich schon eine Immobilie ohne ein Bankdarlehen leisten? Die Konditionen dafür hängen von verschiedenen Faktoren ab, zum Beispiel dem eingebrachten Eigenkapital, Sicherheiten in Form von bereits vorhandenem Wohneigentum, von der gewünschten Höhe der monatlichen Rate und der Dauer der Zinsbindung. Oft kann eine Förderung der Kreditanstalt für Wiederaufbau (KfW) den Kauf oder Bau einer Immobilie deutlich erleichtern.

Vorteile eines KfW-Darlehens

Bei KfW-Darlehen handelt es sich um vom Staat subventionierte Kredite. In der Regel werden mit ihnen keine kompletten Immobilienfinanzierungen getätigt, sie dienen vielmehr als Ergänzung. Ihre Zinsen sind meist niedriger als die marktüblichen Konditionen. Außerdem gibt es Tilgungszuschüsse, die je nach Förderprogramm zum Tragen kommen können. „Diese Zuschüsse müssen Darlehensnehmer nicht zurückzahlen, sie sind also ein Bonus. Sie werden nach Abschluss der Baumaßnahme, für die man die Förderung erhalten hat, dem KfW-Darlehen gutgeschrieben“, erklärt Maik Korpjuhn, Spezialist für Baufinanzierung bei Dr. Klein in Lübeck. Auf diese Weise reduzieren die Tilgungszuschüsse die Restschuld und die verbleibende Laufzeit. Zudem kann die KfW-Förderung die Konditionen des Hauptdarlehens positiv beeinflussen: Einige Kreditinstitute betrachten das KfW-Darlehen als Eigenkapital und bieten Kreditnehmern entsprechend bessere Konditionen in Form von niedrigeren Zinsen

an. Ein weiterer Vorteil: Für einen Zeitraum von ein bis fünf Jahren ermöglicht die KfW tilgungsfreie Anlaufjahre. „Wenn das Vorhaben förderfähig ist, lohnt es sich in vielen Fällen, einen KfW-Kredit einzubeziehen“, resümiert Korpjuhn.

Der Weg zum Antrag

Zuerst ist zu prüfen, ob das Vorhaben förderfähig ist und welches Programm dafür infrage kommt: Handelt es sich um einen Neubau oder um den Kauf einer Bestandsimmobilie? Ist der Antragsteller alleinstehend oder ist ein Förderprogramm für Familien relevant? Kann ein Darlehen, ein Zuschuss oder sogar beides in Anspruch genommen werden? „Da ein KfW-Kredit ohnehin nie direkt bei der KfW beantragt wird, ist es sinnvoll, die Fördermöglichkeiten und Konditionen von Anfang an mit einem Kreditinstitut, das Baufinanzierungen anbietet und mit der KfW kooperiert, oder einem Vermittler wie Dr. Klein zu besprechen“, rät Korpjuhn: So könne die passende Möglichkeit für die individuelle Situation gefunden werden. Ist der richtige Partner gefunden, sind KfW-Darlehen aufgebaut wie jede andere Baufinanzierung auch. Die Erstprüfung erfolgt durch die Bank, mit der das Bau- oder Kaufvorhaben finanziell realisiert werden soll.

djd



Solide finanziert ins eigene Zuhause: KfW-Darlehen mit günstigen Zinsen können den Immobilienkauf spürbar erleichtern. (Foto: djd/Dr. Klein Privatkunden/Getty Images/alvarez)



Die STADTJOURNALE

Informieren. Wirksam werben. Erfolgreich sein.



Sandy Hofmann Immobilien
- Beratung - Bewertung - Finanzierung - Vermittlung -

- Sie möchten Ihre Immobilie verkaufen/vermieten,
- Sie möchten Ihre Immobilie unverbindlich bewerten lassen
- Sie benötigen Beratung bei Finanzierungsfragen

Dann freuen wir uns über Ihre Kontaktaufnahme!

P.S.:
Ein Tipp von Ihnen ist uns **bares Geld** wert. Sollte durch Sie nachweislich ein neuer Kontakt und eine anschließende Objektvermarktung unsererseits entstehen, erhalten Sie **10%** der eingehenden Maklerprovision!

Kontakt:
Dipl. Immobilienwirt (FH)
Herr Sandy Hofmann
Büro: Bahnhofstraße 28
04683 Naunhof
Tel.: 034293/45 25 36
Email: info@s-h-immo.de
Web.: www.s-h-immo.de



Sauber mit Hochdruck

Tipps für die einfache Reinigung von Gartenmöbeln und Terrassenbelägen aus Holz



Sauber und effizient: Mit speziellen Düsen sparen Hausbesitzer beim Reinigen nicht nur Energie und Wasser, sondern auch Zeit. (Fotos: djd/ Alfred Kärcher)

Zum Start in die warme Jahreszeit, vor der Winterpause oder einfach zwischendurch: Gartenmöbel benötigen ebenso wie der Terrassenbelag oder der Gartenzaun eine regelmäßige Pflege, um ihr attraktives Äußeres zu behalten. Wenn sich Schmutz erst einmal über längere Zeit in Poren und Ritzen des Mobiliars festsetzt, lässt er sich später nur noch schwer entfernen. Das gilt vor allem für das Naturmaterial Holz, das im grünen Wohnzimmer besonders beliebt ist. Um Verunreinigungen zu beseitigen, können Gartenbesitzer zu Handbürste und Wischlappen greifen – allerdings ist dies sehr mühselig und zeitaufwendig. Gründlicher, schneller und bequemer geht es mit der passenden Technik: Denn auch zahlreiche Holz-Oberflächen lassen sich problemlos mit einem Hochdruckreiniger reinigen.

Sauber auf schnelle und sparsame Weise

Mögliche Sorgen, das Holz beim Reinigen zu beschädigen, sind überflüssig. Mit der richtigen Einstellung und dem passenden Zubehör lassen sich Hochdruckreiniger bedenkenlos verwenden. Vor allem bei Belägen aus Weichholz wie Fichte oder Buche sollte der Wasserdruck reduziert werden. Grundsätzlich ist auf Holzterrassen ein Flächenreiniger zu empfehlen. Dank des verstellbaren Düsenabstands zur Oberfläche lassen sie sich damit mühelos und gründlich reinigen. Tipp: Sollte der Hochdruckreiniger ohne weiteres Zubehör zum Einsatz kommen, ist

darauf zu achten, dass stets mit einem flachen Strahl und einem ausreichenden Abstand von mindestens 20 Zentimetern zur Oberfläche gearbeitet wird. So lässt sich Schmutz auch an Stellen beseitigen, an die ein Wischlappen nicht hinkommt. Für ein schnelles und gleichzeitig ressourcenschonendes Arbeiten eignen sich Aufsätze wie die „eco!Booster“-Düse von Kärcher. Die Steigerung der Reinigungsleistung um 50 Prozent im Vergleich zu einer üblichen Flachstrahldüse ermöglicht ein sehr gründliches und schnelles Vorgehen. Das spart nicht nur Zeit, sondern auch Wasser und Energie. Ob es um Holzoberflächen wie Zäune oder Gartenmöbel, um Garagentore, Fassaden oder die gründliche Fahrzeugpflege geht, der breite und gleichmäßige Hochdruckstrahl der Spezialdüse lässt sich vielfältig nutzen.

Reinigen und pflegen in einem Schritt

Zusätzlich empfehlen sich Reinigungsmittel, die pflegende Komponenten enthalten. Bei Holz kommt es aufs jeweilige Material an: Während widerstandsfähige Holzarten wie Teak, Eukalyptus oder Robinie auf natürliche Weise witterungsbeständig sind, gelten lackierte Gartenmöbel aus Weichhölzern, zum Beispiel aus Buche oder Fichte, als pflegebedürftiger. Gute Holzreiniger kombinieren die schmutzlösende Wirkung mit einer UV-Schutz-Formel und einer Intensivpflege. Unter www.kaercher.com gibt es mehr Tipps.

djd



Gehört bei vielen Hochdruckreinigern zum Lieferumfang: ein Flächenreiniger für ein gleichmäßiges und schonendes Vorgehen.



Ulrich Altner
Landschaftspflege
Kommunalarbeiten
seit 1991
Lessingstr. 13 • 04683 Naunhof

- Gewässerunterhalt
- Stubbenfräsen / Rodungen / Fällarbeiten
- Brennholz/gesiebter Mutterboden
- Kleincontainerdienst mit Multicar

Telefon 0172 3401473



www.gottschlich-gmbh.de

**Beratung & Verkauf
Lieferung & Montage**

- › Rolltore
- › Industrietore
- › Hoftorantriebe
- › Schwingtore
- › Feuer- u. Rauchschutztüren
- › Carports aus Stahl
- › Deckensectionaltore
- › Haustüren, Innentüren
- › Fertigteilgaragen aus Stahl
- › Seitensectionaltore
- › Garagentorantriebe

Hauptstraße 1 | 04808 Wurzen / Kühren
Tel.: 034261 61 04 7 | Mail: zentrale@gottschlich-gmbh.de



Jedes Produkt ein nachhaltiges Unikat: Der innovative Brauseschlauch Designflex überzeugt nicht nur durch sein Garn aus recycelten PET-Flaschen. Er ist auch optisch und haptisch ein Highlight für den Duschbereich. (Foto: hansgrohe/Hansgrohe SE/akz-o)

Interior-Fans wissen: Textilien machen einen Raum wohnlich. Vor allem das Badezimmer wird erst nach dem Platzieren eines flauschigen Badezimmersteppichs und passenden Handtüchern zum persönlichen Rückzugsort. Selbst in der Dusche muss nicht auf das wohnliche Material verzichtet werden. Der textile Brauseschlauch hansgrohe Designflex macht diesen Ort dank seiner warmen Haptik und Optik noch behaglicher. Und das Beste am innovativen Produkt: Das robuste Garn des Brauseschlauchs wurde aus recycelten Plastikflaschen her-

Wohnliches Material für die Dusche

gestellt. So ist er nicht nur ein innovatives und modernes Designstück, sondern trägt zur Kreislaufwirtschaft bei und unterstützt einen nachhaltigen Lebensstil.

Langlebige Einzelstücke

Das Material aus recyceltem PET garantiert Langlebigkeit und Beständigkeit gegenüber Feuchtigkeit. Aufgrund dieser Eigenschaften wird recyceltes Garn auch in weiteren Bereichen, die enorme Witterungsbeständigkeit fordern, verwendet. So nutzen auch die Segeltechnik, die Outdoormöbelproduktion sowie die Medizintechnik das wiederaufbereitete Material. Eine innovative Flechttechnik sorgt für eine enge Verwebung der einzelnen, mehrfarbigen Fäden. Diese Technik verleiht dem Brauseschlauch sein individuelles Aussehen. Er ist in sechs Farben erhältlich. Somit passt er ideal zum FinishPlus Oberflächenprogramm.

Leichtigkeit trifft Sicherheit

Der innovative Brauseschlauch lädt Unbeschwertheit unter die Dusche ein. Das Produkt wiegt circa 30 Prozent weniger

als ein herkömmlicher Brauseschlauch der Premiummarke. Für eine einfache Installation ist Designflex mit allen gängigen Handbrausen kompatibel. Das eng verwobene Garn führt zu einer besonders wasserfesten und schmutzabweisenden Oberfläche des Schlauchs. So ist der Textilschlauch besonders leicht zu reinigen. Selbstverständlich hält der recycelte Brauseschlauch alle Trinkwassergesetze und -vorschriften ein.

Weitere recycelte Kollektionshighlights

Planet Edition nennt die Premiummarke ihre Kollektion besonders nachhaltiger Produkte aus recyceltem Kunststoff. So wird neben Designflex auch eine besonders wassersparende Handbrause aus Kunststoffzyklat angeboten. Die Pulsify Planet Edition verbraucht nur rund 6 Liter Wasser pro Minute. Das Produktsortiment umfasst außerdem die beliebte Accessoire-Kollektion WallStories Planet Edition. Alle Produkte haben eine warme Optik in der Trendfarbe Sand.

akz-o



Baubedarf - Verkauf - Vermietung
Ersatzteile - Service

Muldentaler Baumaschinen

Unser Angebot :

Minibagger 1,0 t – 5,0 t · Radlader

Microdumper · Kettendumper

Rüttelplatten · Stampfer

Elektrowerkzeuge

Steintrennsägen

Baubedarf

u.v.m.



Mitarbeiter (m/w/d) gesucht! Jetzt bewerben!

Angerstraße 8 - 04827 Gerichshain

Tel.: (03 42 92) 7 25 66 - Fax: (03 42 92) 7 21 44



www.mtl-baumaschinen.de - service@mtl-baumaschinen.de

Blumen trösten, wenn Worte fehlen

**GESTECKE, HERZEN
URNEN- & SARGSCHMUCK
TRAUERSTRÄUSSE
KRÄNZE, FRIEDWALD**

www.
**Raumzauber-
Sinnwelt.de**

Die Floristikfachgeschäfte

Naunhof * Ladestraße 5 * 034293 / 484284
Engelsdorf * Hugo-Aurig-Str. 7 * 0341 / 30810089
www.raumzauber-sinnwelt.de *   



*Die Erinnerung ist das einzige Paradies,
aus dem wir nicht vertrieben werden können.*

– Dietrich Bonhoeffer –

(Foto: Adobe Stock – Thaut Images)



Herzlichen Dank

allen, die sich in stiller Trauer beim Tode unseres
Bruders, Onkels und Schwager

MATHIAS NOWAK

*21.06.1965 †20.03.2024

mit uns verbunden fühlten und ihre
Anteilnahme auf vielfältige Weise zum
Ausdruck brachten.

Besonderen Dank gilt der Praxis Dr. Kittner
sowie dem Bestattungshaus Hänsel und der
Rednerin Frau Zimmermann

**In Stiller Trauer
Birgit mit Hansi und Kindern
Reiner mit Petra und Kindern**



*Wenn die Kraft zu Ende geht,
ist Erlösung Gnade.*

Wir trauern

um unsere liebe Tante und Schwägerin

Gisela Jackisch

geb. Wildenhain

geb. 01.04.1931 gest. 15.04.2024

In stiller Trauer
**Deine Nichten und Neffen mit Familien
im Namen aller Angehörigen**

Die Trauerfeier mit anschließender Urnenbeisetzung
findet am Montag, dem 13.05.2024
um 14.00 Uhr auf dem Alten Friedhof in Naunhof statt.



Danksagung

Was man tief in seinem Herzen besitzt,
kann man nicht durch den Tod verlieren.

Es war in unserem tiefen Schmerz
ein großer Trost zu erfahren, wie viel Liebe,
Freundschaft und Wertschätzung unserem

Tim Birk

*22.03.2003 †17.03.2024

entgegengebracht wurden.
Wir bedanken uns für die vielen
Beweise der Anteilnahme
in Wort und Schrift,
für Blumen- und Geldzuwendungen.

**Seine liebenden Eltern
Sven und Annett
Seine Schwester Nadine
Seine liebende Freundin
Viviane und Familie
im Namen aller Freunde und Angehörigen**

Thomas Altner Bestattungswesen



Danksagung

Allen, die sich in den Stunden des Abschied-
nehmens von meinem lieben Mann,
meinem Vater, unserem Opa,
meinem Uropa und unserem Onkel

Peter Richter

*09.01.1936 †25.03.2024

mit uns verbunden fühlten und Ihre Anteil-
nahme auf vielfältige Weise zum Ausdruck
brachten, sagen wir hiermit herzlichen Dank.
Unser besonderer Dank gilt dem Pflege-
dienst Holzhäuser, der Tagespflege der Dia-
konie Naunhof, dem Bestattungshaus Hänsel
und der Rednerin Frau Raschke-Maaß
für Ihre tröstenden Worte.

In stiller Trauer und liebevoller Erinnerung

Deine Frau Thea,
Dein Sohn Thomas mit Sandra,
Deine Enkelinnen Luisa, Olivia, Mariella,
Deine Enkel Sven und Tom - Niclas,
Deine Urenkelin Frida sowie im Namen
aller Angehörigen.



Kreistage, Ortschaftsräte, Gemeinderäte, Stadträte am 09. Juni 2024

Kreistagswahlen

Bei den Wahlen zum Kreistag handelt es sich um eine Kommunalwahl, die in der Regel alle fünf Jahre stattfindet. Zur Durchführung der Wahl wird das Gebiet des Landkreises in einzelne Wahlkreise eingeteilt. In jeden dieser Wahlkreise können die Parteien und Wählervereinigungen unabhängig voneinander einzelne Wahlvorschläge einbringen. Die Kandidatur von Einzelbewerbern/-innen ist hingegen nicht zulässig.

Ortschaftsratswahlen

Bei den Wahlen zum Ortschaftsrat handelt es sich um eine Kommunalwahl, die in der Regel alle fünf Jahre stattfindet. Das Wahlgebiet ist die Ortschaft. Ortschaftsratswahlen erfolgen regelmäßig nach dem Grundsatz der Verhältniswahl anhand der Wahlvorschläge von Parteien und Wählervereinigungen. Voraussetzung ist jedoch, dass mindestens zwei gültige Wahlvorschläge (Listen) eingereicht wurden und deren Bewerberzahl zusammen mindestens zwei Drittel der zu

vergebenden Sitze im Ortschaftsrat entspricht (§ 30 Sächs-GemO). In den übrigen Fällen, z.B. wenn nur ein oder kein Wahlvorschlag zugelassen wird, findet eine Mehrheitswahl ohne Bindung an die vorgeschlagenen Bewerber/-innen statt.

Gemeinderatswahlen

Bei den Wahlen zum Gemeinderat handelt es sich um eine Kommunalwahl, die in der Regel alle fünf Jahre stattfindet. Das Wahlgebiet ist die Gemeinde. Die Bildung von einzelnen Wahlkreisen ist zulässig, jedoch nicht zwingend. Gemeinderatswahlen erfolgen regelmäßig nach dem Grundsatz der Verhältniswahl anhand der Wahlvorschläge von Parteien und Wählervereinigungen. Voraussetzung ist, dass mindestens zwei gültige Wahlvorschläge (Listen) zugelassen wurden und deren Bewerberzahl zusammen mindestens zwei Drittel der zu vergebenden Sitze im Gemeinderat entspricht (§ 30 Sächs-GemO). In den übrigen Fällen, z.B. wenn nur ein oder kein Wahlvorschlag zugelassen wird, findet eine Mehrheitswahl ohne Bindung an die vorgeschlagenen Bewerber/-innen statt.

Neue Ideen werden oft belächelt und bekämpft, bevor sie akzeptiert werden. Jahrhunderte vergingen, bis die Sonne als Zentrum unseres Universums und die Erde als rund akzeptiert und Naturgesetze wissenschaftlich beschrieben wurden. Doch mit dem menschengemachten Klimawandel und zahlreichen Krisen können wir uns das finanziell und zeitlich gar nicht mehr leisten. Es gibt bereits heute innovative, sicher funktionierende, nachhaltige, bezahlbare Technologien und regenerative, kostengünstige Energien. Stimmen sie für Ihr/ unser Naunhof. Wählen sie Perspektiven für morgen - statt Parolen von gestern.
(Jens Redmann, Stadtrat in Naunhof, V.i.S.d.P. Jens Redmann, eoljensredmann@gmail.com)

Wahlberechtigt sind jeweils die Bürger, d.h. diejenigen Deutschen und EU-Bürger, die das 18. Lebensjahr vollendet haben und seit mindestens drei Monaten im jeweiligen Wahlgebiet wohnen.

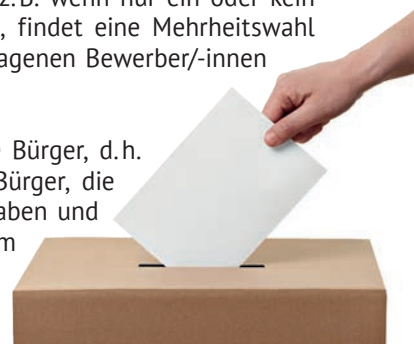

www.wahlen.sachsen.de

Für den Inhalt von Wahlwerbung oder Anzeigen mit politischem Meinungsäußerungen sind die jeweiligen Parteien, Bündnisse oder Vereine verantwortlich. Zur Veröffentlichung ist der Verlag gesetzlich verpflichtet.



Wählervereinigung Ammelshain

Wir kandidieren für den **Ortschaftsrat** Ammelshain



Ihre **3 Stimmen** am **09.06.2024** für

**Eine verantwortungsvolle
Interessenvertretung
der Mehrheit**

**Eine
generationengerechte
Ortsgestaltung**

**Mehr Wohn- und
Lebensqualität in
Ammelshain**



Das waren unsere Ziele:	Das wollen wir noch erreichen:
<ul style="list-style-type: none"> ✓ Radweg Richtung Naunhof ✓ Glasfaserkabel bis ins Haus ✓ Erhalt des Fachwerkhäuses ✓ Anbau an den Kindergarten ✓ Bikerscheune im alten Konsum ✓ Ausbau Radweg Rtg. Klinga ✓ Sanierung Bahnübergang 	<ul style="list-style-type: none"> ➤ Generationenplatz für Fitness, Erholung und Teilhabe aller Altersgruppen ➤ Neugestaltung des ehemaligen Bahnhofgeländes ➤ Umgehungsstraße für Ammelshain ➤ Jugendförderung unter aktiver Einbeziehung und Mitgestaltung ➤ Aktive Unterstützung der Vereine durch eigene Mitwirkung



Hinten v.l.n.r.: Sophie Schnick, Karsten Petersen, Carsten Poitz, Martin Michael
Vorne v.l.n.r.: Claudia Patzke, Pierre Nollau, Manuela Schmidt, Jörg Enko, Lutz Kadyk

V.i.S.d.P.
WVA, Lutz Kadyk
Siedlung 29
04683 Naunhof

Am 9. Juni:

Bürgerliste



Wir! Gemeinsam! Für unsere Stadt!

www.buergerliste-naunhof.de

Von links: Wolfram Körner/Kundendiensttechniker, René Seyfert/Geschäftsführer, Bodo Tiedemann/Fotograf & Bildjournalist, Tobias Kurt Jahn/Diplom-Religions- & Diplom-Sozial-Pädagoge (FH), Lukas Maximilian Kulisch/Entwicklungsingenieur, Jörg-Dietmar Funke/Diplom-Ingenieur Elektrotechnik, Uwe Herrmann/Bürgermeister a.D., Manuela Schmidt/Verwaltungsfachangestellte, Mario Schaller/Bausachverständiger & Geschäftsführer, Marcus Blankenburg/Notfallsanitäter, Katrin Beckmann/Medizinische Fachangestellte, Sven Lein/Kaufmann, Sven Stichler-Wagner/Schulberater, Christian Kamprad/Geschäftsführer, Holm Beyer/Diplom-Ingenieur (BA) Umwelt- und Versorgungstechnik, Dr. Bernd Uwe Kulisch/Hochschulprofessor, Alexander Leiter/Studierender, Robert Kadyk/Qualitätslenker Automobilbau

UNSER STANDORT SEIT 01.11.2021

**WIR KÜMMERN
UNS UM IHREN
SCHROTT**

BRANDIS/LEIPZIG

Wohin mit Buntmetall- und Stahlschrott?

Wohin mit Altpapier?

Zum Standort von Hofmann Metall in der

Gebrüder-Helfmann-Straße 1a in 04824 Brandis.

Wir sind Experten in nachhaltiger Ressourcen-Rückgewinnung.

Öffnungszeiten:

MO | MI | FR

07:00 - 12:00 Uhr 12:30 - 16:00 Uhr

DI | DO

09:00 - 12:00 Uhr 12:30 - 18:00 Uhr

SA

jeden 1. und 3. Samstag im Monat geöffnet 08:00 - 12:00 Uhr

🌐 hofmann-metall.de

@ brandis@hofmann-metall.de

☎ 034292 / 28 60 06

**HOFMANN
METALL GmbH**

Aufbereitung | Demontage | Rohstoffe